建中校友特刊

第三十四期

慶祝台灣光復六十週年

建中一甲子




新光證券
領航
雲・貴・角
網路下單「即時・快速・安全」
「超低手續費・專屬營業員」
動態e指掌握投資商機
預約開戶 www.sk88.com.tw
客服專線 0800-83-99-88
新光證券・新光集團

勇誠樸勤

校歌

趙友培詞
李君重曲

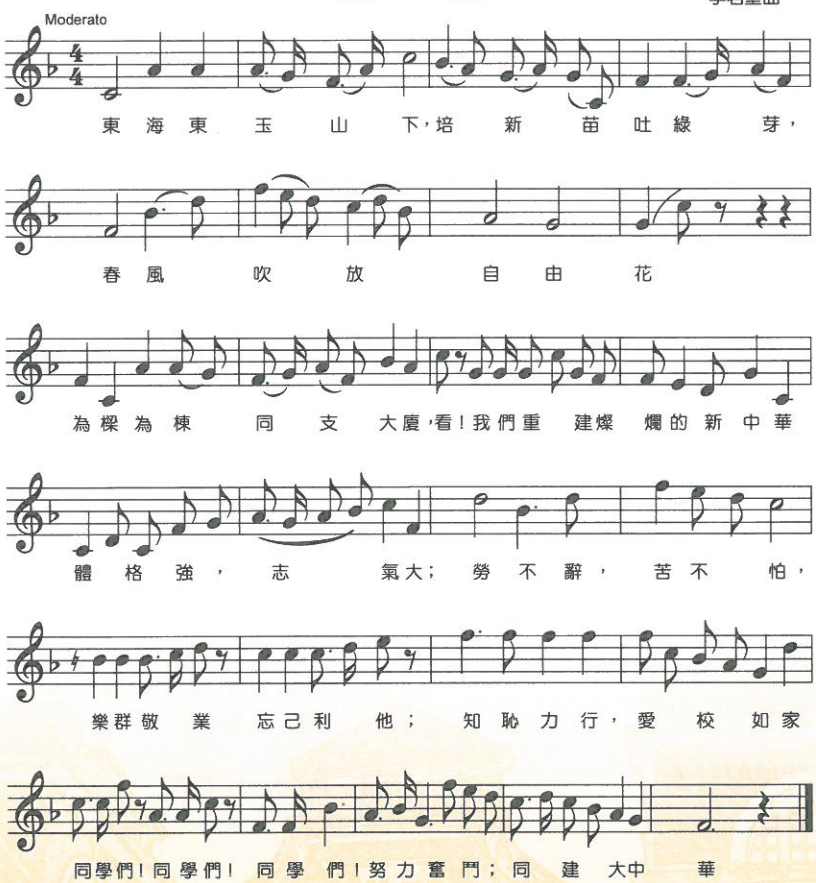

Contents 目錄

1 校徽、校訓、校歌

4 校史

5 一甲子的愛・一甲子的卓越
吳校長武雄

6 會長的話－建中抒懷　紅樓感言
理事長　王正德

8 記一場畢業盛典
前校長　李錫津

11 憶紅樓教學生涯
康曼農老師

16 紅樓、駝客、黑衫軍
－－建中人永遠的記憶
張世祿主任

18 憶往－建國中學真好
41 年畢業　孫明軒

20 意外的變遷與收穫
高世輝　1966～1981 年化學老師

22 懷念建中校歌的舊歌詞
47 年畢業　陳卓

24 少年十五二十輕狂時
47 年畢業　何可

28 我的高中生活
48 年畢業　夏祖焯

30 奔馳第一球場的日子
55 年畢業　韓選棠

34 年近耳順的相逢
55 年畢業　韓選棠

36 記紅樓二、三事
57 年畢業　林芳郁

38 祝孫靜山老師壽比南山
57 年畢業　孫新財

41 老駝秋望
59 年畢業　林復朝

43 紅樓舊事
63 年畢業　孫嘉蒞

47 建中紅樓
63 年畢業　林顯宗

48 紅樓才子的故事

49 吳校長校務簡報
－建中學生表現非常優異

51 紅樓殘夢之二十二　紅樓少年之煩惱
41 年畢業　蔡平里

61 美國名校如何錄取學生

63 台北一中校友大會致詞
柯德三、簡信雄

69 台北一中校歌

70 師友動態，紅樓點滴

80 從『歷史重演』講起
蔣松輝　1932 年畢業

82 傘壽
台北一中 34 年畢業　林彥卿

85 一位海外台灣人的心聲
劉嘉雄　45 年初中畢業

88 從未出國成了外國人
47 年畢業　石厚高

89 家長可以為學生再加分
52 年畢業　張武成

92 94 年 1 月～ 10 月
補助母校社團活動經費明細表

94 台北市建國中學校友會第九屆理監事名單

97 財團法人台北建國中學校友會
文教基金會第五屆董事名單

98 建中校友會歷任會長簡介

100 建中校友會文教基金會歷任董事長簡介

101 建中退休教師通訊錄

106 徵信錄

108 編後語
校友刊社長　簡信雄

建中校友　特刊

中華民國九十四年十二月六日出刊

發行人：王正德
社　長：簡信雄
主　編：簡信雄
編　輯：許建志、王湘妤
會　址：台北市中正區（10066）
南海路 56 號
電　話：（02）2307-7482
（02）2305-7957
傳　真：（02）2339-3561
E-mail：tcu@ms15.hinet.net
網　址：www.ck.tp.edu.tw/~ckaa/
承　印：大鎮有限公司
電　話：（02）8261-2750

校友會會員入 會 費：200 元
常年會費：500 元
永久會費：10,000 元
郵政劃撥帳號：05376001
戶名：台北市建國中學校友會
校友會文教基金會帳號：19691470
戶名：財團法人台北建國中學
校友會文教基金會

・ 歡 迎 自 由 樂 捐 ・

校　史

本校之創始，當遠溯民國紀元前十四年日據時期。本校初為（國語學校第四附屬學校增設尋常等科），僅有日籍學生十名，為臺灣中等學校之嚆矢。民國前三年，遷至南海路現址迨民國七年，方招收本省籍學生。越三年，改稱為臺北州立臺北中等學校。次年，復改為臺北州立臺北第一中等學校。

臺灣光復後重隸祖國版圖，我政府乃將臺北原有之第三中學，第四中學之臺籍學生併入第一中學，於民國三十四年改組成立，定名為「臺灣省立臺北建國中學」。

改組成立之初，依照我國學制，編為高、初中十四班。三十五年來臺學生日多，本校收容男女學生二百餘名，增至二十一班，創臺灣中等學校男女同校之先例。三十八年，增至三十九班。同年八月，增設夜間部高、初中十二班，並附設補習學校高、初中十班，總計六十一班。四十三年高級工商業職業補習班，自成立至結束，前後兩期，共計畢業八班。同年復奉令收錄海外回國就讀僑生二百餘名，四十四年增闢分部於南勢角，招收學生五班，於五十二年獨立，即今台北縣中和國民中學，初中部即行結束。六十年八月，增設空中補習學校，迄六十四年奉令結束。附設補習進修學校奉令於九十三年結束，現今在校學生共計九十三班。

本校雖位繁市喧囂之南海路，卻鄰接茂林清幽之植物園；喬木參天，蔚然深秀，紅蓮出水，青蔭漲池。加以光復之後，政府對文教之建設，不遺餘力，若國立中央圖書館、歷史博物館、科學教育館、藝術館等，接次第成立，匯為南海學園。崇樓延閣，聳立校前，望衡對宇，莘莘學子，藏修息游於其中，涵泳悠久文化，鑽研最新知識，可謂得天獨厚者矣。

本校歷史既久，聲譽日隆。畢業校友，人才薈蔚，允文允武，濟濟蹌蹌。或績著事業，為各界之領袖，功在國家之棟樑。數十年來，學子固仰慕盛名而爭入門牆，教師亦樂得英才而普施化雨。是以歷任校長，均擘畫經營，除須添置圖書教具，充實儀器設備外，以改善校園環境。現有普通教室一百間，特別教室二十二間，於泉州街及大坪林，共建教職員宿舍七十四戶。現有紅樓、行政大樓、科學館及學生活動中心和資源大樓各一幢，校地一萬七千餘坪，規模宏偉。

本校歷任校長為張校長耀堂（三十四年十二月至三十五年七月）、陳校長文彬（三十五年八月至三十六年七月）、孫校長嘉時（三十六年八月至三十七年七月）、梁校長惠溥（三十七年八月至三十八年七月）、賀校長翊新（三十八年八月至四十三年十二月）、凌校長孝芬（四十四年一月至四十六年七月）、崔校長德禮（五十六年二月至六十一年十一月）、王代理校長蕪先（六十一年十一月至六十二年二月）、黃校長建斌（六十二年二月至七十五年二月）、李校長大祥（七十五年二月至七十八年二月）、劉校長玉春（七十八年二月至八十八年二月），現任吳校長武雄於八十八年二月十二日到職視事。除繼續發揚優良傳統校風，提升學校環境品質外，更倡導人文關懷，拓展師生國際觀，以開創建中璀璨的史頁。

一甲子的愛・一甲子的卓越



吳校長武雄

大家都說時光荏苒，歲月易逝。臺灣在經過半個多世紀歷史洪流的洗禮，如今面貌已有巨變。建國中學在走過一甲子的歲月中，歷史的映像也有不少的改變。即便如此，這些彌足珍貴的歷史記憶仍鮮明地留存在每個建中人的腦海裡。不論你是沙漠駝客、綠洲旅人或是紅樓才子，都見證了百年斑駁光彩的紅樓，都曾徜徉漫步在百年古道的椰林大道，也都聽聞操場上滾浪般的加油聲，以及長廊上陣陣琅琅的讀書聲，這股相濡以沫的同窗之誼，匯聚成汩汩的紅樓情懷，再加上彼此的血液中永遠奔騰著相同的脈動—「捨我其誰」的狂狷之氣，激發出建中人永遠第一的意志和決心，也穩居臺灣高中翹楚的地位。

然而在面對國內大刀闊斧的教育改革下，形塑了目前多元入學、多元競爭、多國角逐的教育環境。尤其一直存有「平均主義」的想法，讓高中社區化以及去明星化的口號喊得漫天價響，在此氛圍下我們就不能囿於傳統的包袱，不該沈浸於亮麗光環的迷眩中，而應以既有的優勢，經營出精緻的特色來面對強大且群雄環視的競爭壓力。因此，近來建中在家長會、員生消費合作社及熱心校友的大力支持下，積極提昇軟、硬體的改善，諸如：紅樓全面整修，全校各班教室安裝冷氣空調、更新照明設備並全面更換課桌椅，使得全校教學環境大幅改善；廁所整建，更使得校園生活環境品質提升不少；再者，學生活動中心舞臺布幕音響更新、運動場安裝夜間照明設備、添購運動器材等，使得師生享有安全、高品質的運動、休閒空間；各大樓電源容量擴增、增設遠距教學中心、數學實驗室、天文科學實驗室、圖書館轉型為教學資源中心及添購實驗器材、購置教學設備等。此外，也積極組成校務發展委員會及課程規畫委員會，訂定出長程追求卓越發展的藍圖與計畫，並以推動各項資優方案及課程，積極爭取設立菁英科學班等，來提供一個適性、多元的學習環境，提昇一個精緻的教育空間。尤其我們更有強大的校友學長作為後盾力量，樹立標竿，典範學習，實是建中人向上提昇，追求精進的最大本錢。

歷史學家許倬雲先生曾在〈風雨江山〉一書這樣寫道：「潮來潮去，緣生了，卻其實未曾滅去。前岩與後岩，前浪與後浪，只因為有了前面一波，第二波就不一樣了，一層一層沙上的波痕，都是前因後果的重疊。」

是的「只因為有了前面的一波，第二波就不一樣了」，建中在各位校友學長及多方的助緣下，才能締造燦亮、引領卓越。

在每一年的校友會上，我看見了心畝中那株記憶之樹日漸茁壯，其益發繁茂的枝葉將人與人、人與紅樓之間交織成緊密的鎖鍊，讓我們彼此許諾繼續用愛心來灌溉它、呵護它，讓紅樓的老幹新枝、永遠昂揚葳蕤。

會長的話—建中抒懷 紅樓感言

63 年畢業 理事長 王正德

時光悠悠，「建中校友」這份屬於曾是建中人的刊物，已邁入第三十四期了。

子曰：「三十而立」，是指自己到了三十歲時便能卓然自立，本刊發行已超過了三十期，相信這份維繫建中校友的刊物，將隨歲月及校友人數的增加，更加茁壯。

建中，這個在台灣人人嚮往的學府，曾經帶給我們無比的榮耀與驕傲。記得我們都有個共同經驗，考上建中時的喜悅之情，至今難忘，每當親朋好友或長輩問及我們讀什麼學校時，「建中」這個響亮的名字，會讓親友們投以羨慕、欽佩的眼光。

但是，有榮耀、有驕傲、令人羨慕，伴隨而來的就有一股無形而巨大的壓力，「讀建中、去台大」就成為這股壓力的焦點。「從南海路到台大是最近的距離」，這些鼓勵的話語曾在建中人心頭縈繞不去。

沒想到這些榮耀與驕傲背後的壓力會延伸到建中人下一代的身上。一次同學會聚會時，就有同學談到他正在讀國中的孩子，成績不錯，卻為考高中而煩惱，原因是老爸當年讀建中，「如果自己沒考上建中，會對不起爸爸。」同學安慰孩子，讀不讀建中沒關係，只要自己盡力就好，沒想到兒子回敬了一句廣告詞：「我在外面競爭是很辛苦的，您瞭解吧，爸爸？」接下來還怪罪我這位同學：「老爸，您為什麼當年不讀差一點的學校，害我現在這麼辛苦？」同學只有苦笑以對。可見做為建中人的壓力，還可能影響下一代。

談到建中的影響力，至今還要感謝歷屆師長的諄諄教誨之恩，除了在學識上擴展了我們的視野之外，在品德操守上也使我們得到許多書本上學不到的東西。建中匯集了各方菁英，同學們自然會在學業上相互競爭。記得老師們總不忘叮嚀我們要有團結、互助的精神，課業好的同學要幫助鼓勵不如自己的同學。在這種德術兼具的教育之下，建中人自然會蘊育出一種「名士」、「俠士」的氣質，表現在外的是智慧、穩健、自信的形象。如今，我們步入社會的校友，大多在各行各業中成為中流砥柱，不愧為建中所培育出來的子弟。

也許有人質疑，中學教育對人的一生會有這麼大的影響嗎？大文豪羅曼．羅蘭對學校教育有這麼一段註解：「教育是沒有代用品的，每一世代都對自己、對下一代負有保護、發揚、傳遞知識及文化的責任。人類為了這個目的所研究出來的方法，就是教育制度。」母校建中，就扮演了傳遞、啟發的重任。根據教育學者一致的看法，十三、四歲到十七、八歲是最難管教的階段，在這個懵懂時期的叛逆性也是

最強的。大詩人拜倫形容的最貼切：「青年人滿身都是精力，正像春天的河水一樣，波濤洶湧。」當時的我們正是精力無窮，對大人的世界充滿了好奇、懷疑，對各種事物都想探索的年紀，建中師長就在這個時候給了我們一把開啟智慧之門的鑰匙，使得我們在汲取各種知識之時，又能習得待人接物之道，為我們由小孩「轉大人」提供萬全的準備。

時光悠悠，校友們離開母校，有的才數載，有的竟也幾十年了，相信在建中時的點點滴滴，已成為我們記憶中無可磨滅的部分。美國開國元勳富蘭克林對人生在世有一個饒富哲理的說法，值得大家玩味：「小心照顧你的店舖，你的店舖便會照顧你。」不再青春年少的我輩，最需要好好照顧的店舖，應該是家庭與健康吧！時序漸入秋寒，在此與所有建中校友共勉，願大家珍惜所有，活在當下。



記一場畢業盛典

李前校長錫津

雖然一個人一生當中，從幼稚園到博士學位，可以有七次畢業典禮，可是，每一次畢業典禮，都發生在不同學段、不同年齡、不同心境、不同成熟度、不同的需求和感度上，因此，每一次都是一場獨一無二的盛典，都值得花心思規劃深富意義、叫人永難忘懷的畢業盛典。

可惜，一般說來，各校畢業典禮多大同小異；莊嚴有餘、活潑不足，創意自然談不上；流程年年相似，早已失去了引人注目的鮮度，尤其，接力冗長無趣的談話，聲聲催人入夢；長長一串和「我」無關的頒獎，除了受獎人以外，更是很少有人惠予關注，那些首獎的名單，又多早已見了光，失去了神秘的感覺，比較嚴重的是台上叮嚀，台下「話別」，誰也不關心誰在說些什麼，要說有多莊嚴隆重也難…反正，行禮如儀，光榮離校前，總是會有這麼一個如此這般的儀典嘛！

八十五年八月，作者奉派擔任建中校長，有感於畢業典禮的前述窘境，參酌到校服務前，連續多年，每年參加十數場畢業典禮之心得，加上建中人強烈的自我期許，本乎「make things happening」、「make things different」、「make things good quality」、「make things reasonable」的想法，心中盤算如何為「駝客精英」「紅樓少主」辦一場真正不一樣的畢業典禮。

於是，和做事積極、有創意，又勇於任事、亟願為學生優質學習、深度體驗費盡心思、現任新竹市建功高中校長的訓導處溫主任貴琳兄研商，如何辦一場「跨越世紀、撼動學子心」的畢業盛典，主意既成，便交由畢業委員會進一步討論規劃，從辦理時間、地點，展現方式、流程，包括頒獎方式、講話安排、司儀人選、司儀任務、盛典氣氛調性，都做了根本的改變，比如：由學生全場主持，師長來賓和學生同座，校長不再是主席，真正讓學生做典禮的主角，尤其決定施放相當規模的煙火，將三年高中生活點滴的錄影精心剪輯，製成 VCR 在現場穿插播出，這些作法，在當時的中小學，都堪稱創舉，畢業同學耳聞這樣的氣勢、這樣的規模，心中早有期待。

首先，考慮學生活動中心，空間不大，音響不佳，冷氣不足，要擠下那麼多人，真的十分辛苦，因此，時間地點從早上的活動中心改成傍晚的大操場，同學們從教室搬來自己的椅子，依序排開，舞台搭建在靠活動中心的跑道上，期待中的「長河煙火瀑布」，就高懸在活動中心頂端的外牆上，兩面超鉅型電視牆分別架設在舞台兩側，好讓坐在後頭的同學可以清

楚收看舞台動向，事先選好的學生司儀早已磨拳擦掌準備上台一顯身手。

是日也，在溫貴琳主任及教官師長的引導下，典禮尚未展開，各家電子媒體的SNG車和平面媒體的記者朋友早已聞聲蜂湧而至。欣逢建中創舉，紅樓大喜，真是氣氛高亢、盛況空前。

當天的學生司儀，主導程序，他們穩健的台風、幽默的談吐、風趣的對話，時而溫馨叮嚀、時而慷慨祝福、時而戲謔提醒、時而搞笑，全程又能配合典禮主軸，是畢典成功的靈魂人物。當晚校長宣布典禮開始，簡短有力，師長來賓的訓話不見了，取而代之的是頒獎人溫馨簡短的祝福，中間穿插學弟們精采絕倫的節目，尤其，把市長獎等首長的得獎名單保密到最後一刻，請頒獎人在台上拆解，更引來全場喝彩歡呼，真是高潮迭起，而穿插播出畢業同學三年來「紅樓生活秘辛」、「駝客點滴」，鏡頭從「稚氣未脫的小駝客」、「激辯討論夢周公」「體育課前後的駝客春光」「直呼過癮的建中麵」「建橄纏鬥鐵頭功」，甚至於「翻牆功」、「偷襲便當」等一連串歷史鏡頭，或亦莊亦諧，或搞笑逗趣，或深有寓意，真是不一而足，想不到時光可以倒流，感覺可以重來，真是「其趣至極」「其樂也高」。煙火更是畢業典禮的壓軸大戲，大家睜大眼睛觀看前方，一開始，煙火像是標過眼前的「火箭」，說時趕，那時快，火花沿著活動中心牆面，有如萬馬奔騰，又像傾洩直下的瀑布，在亮光閃爍中夾雜巨響，好似祝賀紅樓少主學業初成，此時賓主盡歡，呼叫不斷、如雷掌聲響徹雲霄，畢業典禮的氣氛真是high到不行，所有人都留下了難以磨滅的印象。

如今，事隔多年，細節或有模糊，但盛況仍然深留腦海，回憶整個流程，高度創意而富含教育意涵；時間適度，高潮迭起，熱鬧中隱藏莊嚴；爆笑卻不流於庸俗；真是傳統儀典精神依舊在，只是注入更多現代感，也譜出更多新世代的心聲和期盼，果真是一場知性感性兼具，科技與人文均沾，傳統與現代兼容，師生同席共歡的跨世紀畢業大典。

那一年畢業委員會主席韓昆舉同學在畢業典禮程序冊上說：「要不是校長和訓導主任的點子，今天的畢業典禮，絕對無法做出這樣的排場，……同時，畢委們得以盡情揮灑，辦出這一場冠蓋群倫的畢業典禮。」透過這樣的方式，也讓建中自由開放、開創的學風展現無遺。同學們是感受到了，有潛力的精英，少了不必要的束縛，力量終有奔放精進的機會和可能。韓昆舉說：「願後起的學弟能記取紅樓精神

，讓大家永遠以建中為榮。」當然，紅樓駝客一定能。

次年畢業季節來臨，適逢久雨不晴，畢業班同學擔心下雨無緣享受像去年一樣的燦爛和風華，還頻頻催問導師，如果繼續下雨，怎麼辦?我們欣慰的是，活動終於可以辦到讓參加者深覺「不來可惜，錯失遺憾」，從不太想參加到擔心無法參加，就算成功了。

事隔多年，紅樓經過一番整修，再現傳統風華，大小駝客別來無恙，只是，中學教育、大學期許，使大家更為成熟精壯，神采飛揚；服務學習，惠眾利他，使大家更為柔軟寬宏，人文稠濃，願大家本乎勤樸誠勇、多元精進、開放包容的精神，展現「亦狂亦狷亦雄心」、「論筆論劍論格局」、「允文允武允未來」的情懷，不斷試煉自己、發展自己，尤其建中人有的是創意、動能和毅力，也有深厚的智慧和內力，又懂得開發、充實和精進，真的是「今日我以建中為榮，明日建中以我為榮」，大夥兒等著，社會看著，國家期盼著呢！



憶紅樓教學生涯

康曼農老師

台灣光復後已六十週年，筆者在出國之前，曾在建中連續執教十二載，離開寶島已達四十七年之久。昔日的幾位校長同事，和值得尊敬的家長，甚至不少的學生相繼辭世。相隔半世紀的往事，有不少值得追憶和懷念的讓筆者例舉如後。

當年應聘建中時，是孫嘉時任校長。他要我在訓導處任訓育組長，協助卞主任編擬各種訓導處的規章，和擔任高一B班的國文科教學和導師。該班學生剛由日治學校首次接受中國語文，每週有八小時，除上國文課六小時外二小時是作文。全班都是本省籍，大家很用功，對師長也很尊敬。更巧的建中家長會的正副會長都是出於班上。正會長是陳清隆的父親，而副會長是高鐵雄的父親，每逢教師節必邀請老師盛宴一番，他們深覺自己子弟能就讀建中是莫大的光榮，出錢出力毫不猶豫，這種尊師重道的精神令人動容。這班功課不錯，運動也有良好的表現；如游泳隊有高鐵雄、黃士嘉、康嘉臣等人。籃球隊則有椰風隊，有郭世民、陳慶良、郭仲傑等健將，那時由南京轉學來的李厚白的經濟較好，常支持椰風隊和別校作友誼比賽，這班也出了好幾位的名醫師如邱明哲（東京的名醫）、范宏二是高雄長庚醫院院長，彭子瑾是美國麻醉科主任，林秋華是台北整容醫師。在銀行界陳慶良是台北銀行經理，黃士嘉是第一銀行海外部主任他又是美國各大銀行爭取的分行經理，在日本任教授有戴國輝。各行各業都有傑出的精英，無法一一例舉。這班和筆者相隔有五十八年之久，但每逢回台必有一番歡聚宴會。

在民國三十七年梁惠溥任上，建中話劇社在中山堂演出「狂歡之夜」又名視察專員的諷刺喜劇。由崔小萍任導演，筆者任舞台監督，張光直、錢復都任主角頗得好評。後來卅九年一批愛好話劇的同學組成建中話劇社，在大陸退台之際為了鼓舞士氣振奮民心，在中國廣播公司播出廣播劇，文天祥「正氣歌」岳飛的精忠報國。主要演員有崔中、李子繼、王乃詩等人，筆者任導播，用不同發音分飾賈似道和另一角色，人手仍然不足由李子繼引進他的哥哥李子堅、李子達（李行）、白景瑞等人，真是一時之盛。廣播的效果令當時在場的名廣播員王玫等人頗為讚賞。嗣後又由筆者導演一獨幕劇，由陸秉基、劉本汾任主角，而李永華老師也導演演出另一獨幕劇，由胡小召任主角，此次演出是在賀校長任內。建中原是男女同校，後來因為各女校校長相繼向教育廳抗議，建中嗣後成為只收男生的男校。後雖有僑生想聯合一女中僑生合演話劇，因種種原因無法實現。

建中除了升學率高之外，橄欖球、籃球都是名列前茅，還有在台北眾多的校際壁報比賽也連年奪魁。當時壁報都由本人領導和設計。從各班中挑選出文章書法漫畫的精英湊組成軍，為了要求字體統一整齊，由本人傳授仿宋體的寫法，教出不少好手，同學們天份很高一點即通，壁報的平面改成多層的立體化；例如青年節壁報用黃花崗烈士墓作為主題，高聳的頂端用三民主義青年團徽和紅藍白三色為背景，第二層用一健壯的青年推動時代巨輪。在墓碑上寫文章和漫畫，這種構思切合主題一鳴驚人的勇奪冠軍（見照片一），第二次整版面用三青團的肩章做為設計的主題，中間黨徽中將蔣先總統的肖像放置其中。三條平面寫文章，外面用漫畫放在文章的外圍（見照片二）又再度獲勝。在國父誕辰之際，採用將黨徽的十二角白日太陽平擺在圓台上，這十二角形成二十四面的立體面貼上廿四面的文章和漫畫。下面圓台用紅藍白三色布包起來。黨徽上豎立起一銀色的太空火箭的模型，其尖端加上原子分裂模型。顯出以三民主義的基礎為思想出發點。做造福人群的科研究和發展，在黨徽的四週插上三青團的旗幟，旗桿上用鐵線串著飛翔的和平鴿子，構成一完整的立體化的壁報，無疑成了冠軍的奪標者（見照片三）。最後一次是國父誕辰那次參加成員多數是僑生，可惜不知未曾留下照片，這次是採取國父的世界大同理想為主題。整個壁報的外形是一本翻開的書本，把大同篇的思想畫成完整的一幅一幅漫畫，在這本書上端用竹箕的半圓為基礎，用石膏做成立體的地球模型，在地球的上空用世界各民族手牽手飛翔圍繞在一起，這壁報的出現，又奪魁。另一次是雙十國慶為設計之重心，雙十之下，以國父孫中山遺像做主題，在雙十版面繪了相關的漫畫，毫無疑問獲得首獎（見照片四），本人在民國四十七年應聘赴葡京僑教，和台灣告別結束了壁報的指導和策劃。

建中在光復之初，一般學校為了加強國語文的學習所有美術勞作的鐘點暫停，筆者是美勞的專任教師，曾教過高中國文和初中地理。後來恢復了美勞鐘點，大部份的排到高中美術及少數初中課程，為了加強學生對於藝術實用價值，選擇教圖案的設計。讓學生明瞭國家工商業的振興是休戚相關的。世界的工商強國如何器重工商美術設計師，把這種人才和工程師一樣的重視。如今台灣成為經濟強國時，美術設計師即為工商界倚重和爭取的對象。高二傳授中西藝術史和色彩學方面的知識。本人這種教學法使得很多學生進到大專時因美術知識的廣泛使他們的教授感到驚訝。

建中當時藝術研究會有幾十位同學參加暑假期中加強學習，有素描、水彩、油畫和郊遊

寫生。不少會員很有成就，如梁秀中任師大藝術學院院長、研究所所長、美術學系主任，陳正雄是著名抽象畫派，畫家：如郭博修、徐寶琳教授。郭叔雄、梁敏川的室內設計師。業餘畫家有何智桓（日本婦產科醫師）、錢憲和、王敏昌、王賢斌、林太麒（工程師）、鍾國雄（導遊），女生有：曾健生、余惠英、吳文文、杜敏娟、游淑英等人。

在凌孝芬校長任內，吳文曉任訓導主任（後任謝東閔副總統機要秘書）堅邀下再度任訓導處訓育組長，對於擴大課外活動不遺餘力。因為深感到學生除了功課成績優秀外要有領導活動能力，美國大學對於學生社團的活動領袖人物的培養非常注重，為了加強這方面另設航空模型研究會、棋藝社、劍道社、天文社等。

當時還發生一件值得回敘的便是劉自然案。成功中學捲進示威暴動的事件中，為了避免這種突來的騷動，一方面採取多方疏導青年衝動的情緒，除了安撫之外，斷然將學校軍訓的槍枝和槍膛分開貯藏，又把槍彈分藏到隱蔽之處，禁止僑生出校外參加一切的活動，經過適當的安排以及多方的防備，建中在此事件中安然度過。

四十六年畢業班有一件尊師重道的事蹟值得一提的。是洪幸雄的父親洪火炎，著名的外科醫師遇到教師必雇三輪車，載乘教過洪幸雄的老師，同時到他家中盛宴一番。在洪幸雄畢業之際，用黃金鑄成二錢重的金戒指，上刻有洪幸雄的姓名，會同本人一起到各任課的老師分贈戒指以做紀念（而洪幸雄是保送台大醫學院的高材生），這種敬師的事蹟令人難以忘懷！

四十六年畢業班，為了籌款印製畢業紀念冊，而放映電影，同學們熱心銷票，所得票款超過印製費用，尚餘伍仟元，本人建議由此年畢業生名義將此款捐給校方在校門之中間花圃建立水泥台座下方的大理石由畢無方老師書寫「仰止彌高」刻在碑上台座上安置蔣先總統之半身雕像。此台建後不知何年被拆除另置了先總統的全身立像。

最後在四十六年畢業班本人任導師的B班中有十餘位同學免試保送入台大，其中有不少同學保送入台大醫學院，畢業後又到美國大學的醫學院取得博士學位，又在美國行醫至退休。其中因黃達夫退休後出任辜氏家族創辦的和信腫瘤專科醫院院長，特別邀請同班畢業的好友陳哲雄、蔡繼智一起回國為祖國的腫瘤病患者來醫治。這種救世濟人的義舉是值得讚揚！本人在建中執教事實已是半世紀的往事，可是十二年中紅樓的往事永銘心頭，其中人物事蹟記憶猶新宛若昨日，世事如煙永不回頭，建中百年樹人的教育精神卻永遠存在。



民國 41 年青年節用黃花崗烈士墓做為主題，這種構想獲得壁報賽冠軍（照片一）



當年富有創意而新穎的壁報獲得首獎（照片三）



民國 42 年青年節在台北博物館壁報比賽獲得冠軍，當年張文華訓導主任與康鑫美術老師留影（照片二）



民國 44 年雙十節國慶以國慶為中心，國父遺像居中央，雙十架上以漫畫為主題，又獲首獎。吳文曉訓導主任與辦報學生留影（照片四）



中央圖書館石橋留影（植物園荷花池）



藝術研究會重要成員



藝術研究會全體會員



紅樓大門前藝術研究會會員留影

紅樓、駝客、黑衫軍——建中人永遠的記憶

前教務主任　張世祿

我到建中那年，剛好是建中有名的紅樓向內彎的兩翼教室，在打掉準備新建致知樓和正誼樓的時候。工人用大鄉頭敲拆中，費力又緩慢，雖然壁內沒有鋼筋，且已近六十年房齡（紅樓落成於民國前一年、西元一九一一年），可是堅固得很難敲倒，因而引起我的興趣，請教資深的生物老師楊義賢先生。楊老師是日本通，建中日籍校友返校時，都請他作傳譯，協助接待。他告訴我，日治時代，台北的總督府（今總統府）、菸酒專賣株式會社（後來的公賣局，今菸酒股份有限公司），以及建中的紅樓，都是同一人所設計，據說紅磚是從英國採購而來，磚與磚之間的黏著劑，不是水泥，而是糯米蒸熟，加蛋清搗爛用來黏著的，所以非常牢固。紅樓的正面有兩座瞭望樓，增加了它的特色和美觀，光復後最先蓋的明道樓（五十四年由美國華僑捐資興建的），以及往後陸續興建的格物樓、致知樓、正誼樓、誠正樓、莊敬樓、學生活動中心、自強樓，乃至也用紅磚為外牆的教學資源大樓，再怎麼看，也不及紅樓挺拔（不是高而挺，而是有藝術氣氛的拔）秀美。紅樓九十幾年來，始終是建中人的精神堡壘，是建中人的永遠懷念，是建中人的心中驕傲，也是建中的指標，也因此建中人常自命為「紅樓才子」。

可以讓建中人在「才子」上冠上美稱的紅樓，歷經七十二年傲人的歲月，送走了七十屆「才子」，承受了七十多年風霜雨露、雷電地震，依然屹立挺拔，但難免外牆剝落屋頂滲水。一般非鋼筋（架）混凝土的建築，保固期為三十年，過了這期限，可以拆掉重建，所以在七十一年，校長黃建斌先生交代總務、會計單位，編列整修紅樓的預算送教育局時，從承辦人、會簽人、核閱人到局長，都主張報廢重建西式樓房，獨黃校長排除眾議，說明紅樓是建中人的精神標幟，在校生固然喜歡在紅樓上課，更是畢業校友與學校之間維繫感情的橋樑，連早期的日本老校友，仍念念不忘紅樓，來台時必回建中一睹「紅樓丰采」。在黃校長的堅持與一再請求下，紅樓保留下來了，沒有讓校友感受「紅樓夢斷」。建中的紅樓，在去年又大整修了一次，可能是經費預算的關係，外牆紅磚與紅磚之間，沒有嵌上白膠漆細條，挺拔依舊，可惜秀美不再！

台北市區的學校，除師大附中、大同高中等少數學校校地尚寬敞外，多數面積不大。建中的操場也因受限於校地，無法鋪設四百公尺的標準跑道。操場雖不大，而且沿操場北面、南面、西面都有樓房擋風，但每當東風颳過操場時，常是黃沙飛舞，瀰漫校園，尤其西面的

明道樓，首當其衝，雖在走廊外沿裝設圓孔（為透光通風）擋沙牆，仍不得不門窗緊閉，當年教室無電扇、冷氣，天熱時學生們悶熱的苦，不難想像。可是建中學生說多可愛就有多可愛，反而暱稱操場為沙漠，並以「沙漠駝客」相互期勉，期望每一駝客都能由建中、台大，乃至往國內外攻讀碩、博士。這樣的自勵，自然非有載重負遠的駱駝精神不可，駝客，也可以說是任重致遠的代稱。試問在「時代考驗青年，青年創造時代」的年代，怎能不雙肩挑重擔，以駱駝的耐暑、耐寒、耐渴、耐行的精神負重向前？

七十四年自強樓完工後，東風被擋，風沙不再，但「沙漠駝客」仍一屆一屆相沿。甚至七十五年二月李大祥校長蒞任後，下決心以一年時間綠化操場完成，滿操場綠色與青天上下相輝映後，建中人在各種刊物上，仍常見「紅樓才子」、「沙漠駝客」及「建橄精神」。

提到「建橄精神」，自然令人在腦際泛現連霸十九屆橄欖球錦標賽冠軍的「黑衫軍」。黑衫軍與建中橄欖球隊，一直劃上等號。那無分風雨、寒熱的晨昏，一批黑衫軍在操場猛攻球門，在跑道淋汗飛奔，在單雙槓及滑桿區上下穿梭，在泥地裏搶球相滾，只要欣賞過建橄球隊練習或是比賽的人，沒有不豎起大拇指以稱許表達尊敬的。

從民國三十八年起，建中還是五省中（省立師範學院附中、省立建國中學、省立成功中學、省立台北第一女中、第二女中）之一時，就和北一女、成功一起設夜間部，建中與北一女夜間部，聯招都是第四志願，成功為第五志願。後來建中和北一女又設夜補校（後改進修補習學校），夜間部學生和日間部一樣，由五省中聯招會分發而來（五十六年台北市升格院轄市、五十七年國民教育延長為九年後，改台北區公立高中聯合招生委員會）。夜補校單獨招生，二校輪流辦理試務。五十九年以前，建中日夜間部及夜補校，都有初中部，有興趣而被選上的橄欖球員，從初一到高二（高三專門準備升學），有五年時間可以練習、參加比賽，當年被選上的球員，學業、操行都好，上課時專心，練球時盡力，從四十一年到五十九年，年年在錦標賽中勇奪冠軍，也曾到日本觀摩比賽，打敗日本中學聯隊，所以建中的黑衫軍名聞中外。五十年代國內私立中學日漸增多，有的私立學校就以培養籃球隊、排球隊、橄球隊提升校譽，招徠學生，加上初中部停招後，高中生練球只有二年，才在十九年後未能蟬連冠軍，但每隔一、二年仍能重享冠軍樂。

紅樓、駝客、黑衫軍，相信一直是建中人永遠難忘的記憶。

憶往－建國中學真好

41 年畢業　孫明軒

誰都希望生活在安居樂業的環境中，然而半個多世紀以來，國家一直處在動亂之中；民國廿六年日寇掀起七七中日之戰，日本鬼子殘忍的南京大屠殺、重慶大轟炸，以及中原、湘西等大會戰，國人傷亡無以計數，人民家破人亡、流離失所生活艱苦，前後經過八年的浴血抗戰，終於打敗鬼子勝利了，大家都認為從此可以過過平安的日子了，沒想到還沒完全復原，國共又起了爭端，民國卅八年近百萬軍民退據台灣，我們這一代嘗盡了離鄉背井、逃警報、躲轟炸、失學失業、失親失家悲歡離合之苦，幸運的我剛從國立一中初中畢業，即趁家兄飛西北班機之便來到台北，經過測試僥倖進了建中，當時正是賀翊新校長接掌建中，為了照顧撤退來台的失學青少年，建中設有日間部、夜間部及夜補校三部份，各部都有初高中且男女兼收，後來又招收海外華僑學生，還給他們蓋宿舍設立大伙房，親切倍至，此外又為了訓練就業藝能，在寒暑假還辦理職業知能訓練班，協助就業以培育人才。賀校長在抗戰期間曾任河北省流亡政府的教育廳長，深知失學失業失親無家青年之苦，故而想盡辦法，幫助這些年輕人並為國家解決問題，真是用心良苦。

記得初進建中讀書時，紅樓只有半幢，左邊被美軍炸毀，還是破瓦殘垣一堆，經賀校長努力設法使之重新修復又為了安定教職員生活、安心於教學工作，陸續在校內外蓋了許多處員工宿舍，並且讓教職員子女優先進入建中各年級讀書，同時校內還成立了伙食團，使教職員同仁生活安定，無後顧之憂，而專心教好學生，因此各地優秀教師紛紛願來建中任教，故而學生的素質自然不斷提昇，平時賀校長很少參加校外應酬，每天早晚都看到賀校長在校園巡視，藉以發現問題而解決問題，所以遇到校內任何情況都會趨前了解，並立刻做適當指示或處理，記憶中讀書期間幾乎沒有師生遲到早退，週會時校長必定諄諄勸勉同學勤學、孝親尊師等做人處事的道理，或請學者專家來校專題演講，以擴展師生見聞。

高二時，經國先生領導的救國團成立了，建中的師生首先響應軍中服務隊活動，個人自幼喜愛京戲，就隨學校的京劇社、話劇社等同好，利用假日及寒暑假，配合大專院校，共同做軍中康樂服務演出。習慣的接著在大學階段寒暑假也繼續參加這些活動，以自娛娛人。

高三快畢業時，學校號召青年從軍報國運動，同學們熱血沸騰，我們這一班就有二十餘位考取三軍官校，三十多年後就有二位升到了司令。民國七十九年，建中校慶表揚各行各業傑出校友，僥倖的我與同班二位司令同時當選

。（海軍仝副總司令，陸戰隊馬司令，馬英九市長也是這一屆當選傑出校友）

大學畢業後由母校老師推薦回建中任教，之後又兼任組長，在行政會報時，賀校長提到我們是　國父的信徒，人生自當以服務為目的，教師們以知識藝能、道德修養、言教身教服務青年，自然會得到學生的敬仰，學生在學校如同國家中的人民一樣，要排在第一位，就是說全校的教職員工都要盡心竭力教好學生，服務好學生的正當需求，賀校長強調學校服務的優先順序，就是學生第一，職員工友服務學生支援教師，教師則專心服務學生，而校長排在最末，要盡心服務全校教職員工及學生和家長。只要上下一心，共同努力、發揮智能，一定能教學生個個成人成才出人頭地，平時師長努力引導學生，從課業及社團活動中認真鍛練體魄、增進知能、磨練自動自治、自愛自強但不自大的能力與修為，學業完成後必然會服務奉獻社會國家，創造個人及團體輝煌的榮譽！由於賀校長經常對師生期勉，所以建中人的升學成績及諸多成就，數十年保持全國第一，不無道理。

民國五十四年因同鄉神父相邀參加創辦學校，於是辭建中教職，轉而遵循賀校長的辦學理念，使振聲中學也追隨在建中腳步之後，培育了不少人才，在校師生多達七千人，畢業生也逾六萬多人，尤其更期勉振聲人效法建中人力爭上游奉獻心力於國家社會，看看！熱心服務而常在媒體出現的振聲校友中－桃園縣長朱立倫（初中讀振聲、高中在建中）立委楊麗環、電視主持人李艷秋等不是日夜在努力奮鬥嗎！千言萬語最後終結一句話：建國中學真好：

「建」校典範賀校長，
「國」家育才美名揚，
「中」流砥柱馬市長，
「學」貫中西校友榜，
「真」才實學建中強，
「好」事連綿師生享。



意外的變遷與收穫

高世輝　1966～1981年化學老師

一九五二年我畢業於師大化學系，服一年的預官役之後，受聘回到母校－台南一中擔任化學教師十三年。最後三年受校長聘任、擔任教務主任，期間因校長病重常住院而代理校長之職務直到校長逝世。之後教育廳派新校長來，我也感受自己的個性不適任行政工作，欲轉任他校任教。在我任代理校長期間，有幸認識了台北市各省立高中的校長，他們均歡迎我到台北任教，尤其是建中的賀校長。就在當年四月，他寄了聘書給我，對他的誠意，我一生難忘，由此我全家於一九六六年七月底遷北，任教於建中。

八月開始上暑期輔導課，接觸到建中所有的化學老師均是優秀的前輩名師。得到同事們多方的愛顧與指導，很快適應新的教學環境。

在建中教學中，感覺學生素質頗高，均能自動自發的勤學，學校也給予老師們自我進修的機會。適時剛好以前在南一中就讀時的蘇校長在實踐家專（現在的實踐大學）擔任教務長，他就請我到該校兼課，最後獲得副教授資格。同時承蒙建中王蕪先教務主任的推薦，被選於一九七二年赴美日考察科學教育三個月，可說是我在建中服務期間的最大收穫。回國後，建中的新科學大樓落成，二樓設有化學館，我即參考美國幾個學校的科學館，籌劃製作「元素週期表」，並收集資料，自己放大相片，完成了二樓大廳的佈置，作為我對建中的小回饋。該作品至今仍存留在該廳，供同學們做參考，甚感榮幸。

本人於一九八一年七月以服務公立學校二十八年的年資申請退休，之後任教於私立衛理女中。因我是基督徒，認為人除了德、智、體的教育以外，更需要有靈育的必要，並且能提昇對自然科學不很注意的私立女校的教育，是我覺得更有意義的事。我在該校服務了十三年，再度退休，總共在教育界服務了四十一年之久，現在再搬回台南市，在教會做義工。

回顧過去曾教過台灣南北兩間男生名校，各十多年的歲月，從當中讓我發覺兩校的優異點，願提供出來做為參考：

一、於五十年代兩校均為台灣南北部最精英的一流高中，但至今建中已成為全台灣最優秀的高中，是眾國中生所嚮往的高中。

二、南一中學生的數理成績優異，然而對文科的興趣不太高，但建中學生文理科的素質均高，且靈活精通。

三、南一中學生較偏於文靜勤讀型，建中學生較屬活潑智慧型，善於表達，並自動自發，辦各種活動的能力較強。

四、南一中學生選大學科系時，較會受家長的

勸導影響而考進醫學院的比率較大，建中學生自主性較高，如今在社會上各行各業均有傑出的表現。

回想過去四十年來專兼任的幾個學校當中，印象最深刻的是教學最久的建國中學，現在還能透過建中領取退休金。而且常從媒體報導得知，過去所教過的學生，現在在全世界各地均有優異的成就，和傑出的表現，甚感欣慰，我也以曾擔任過建中的教師為榮。



懷念建中校歌的舊歌詞

47年畢業　陳卓

我在民國四十二年春由上海經廣州、香港輾轉抵台，同年暑期經轉學考試進入母校初中二年級就讀。甫進學校就感受到一種嚴肅中帶有活潑的校風，師長們雖不多言，但常使同學們蒙受一種和煦的關注。尤其使我感動的是那首校歌，當時雖不知譜曲和填詞者為誰（註），但那悠揚的旋律和振奮人心的歌詞配合得天衣無縫，令人感受深刻，記得當時的歌詞是：

草山高　淡水清　芝巖麗　碧潭明
鍾靈毓秀誕新民　寶島光復　除舊播新
看！我們全是新中國的主人
明禮義　知廉恥　負責任　守紀律
萬眾一心　齊步共進
建國大業　天職匪輕
同學們　同學們　同學們
大家努力　任務快完成

這首歌詞首先點出母校的環境是山明水秀的台北，又因寶島光復而得以除舊播新，大家不再是殖民地的順民，而是新中國的主人。接著是校訓和校名的意義，即建設新中國，最後一段勉勵同學們努力向上，達成任務。

我還記得在初三讀了一半時，忽然就換了校長，老校長賀公翊新突然被調離建中，而由凌孝芬先生接任校長，校內氣氛亦突然變了不少。民國44年我又經聯招而考入了母校高中部，之後不知為什麼校歌的歌詞就被更改了，成為現在的歌詞。也許是「先入為主」的關係吧！我總覺得舊歌詞更切合學校的名稱，亦更能激人心，使同學更能體會自己的社會使命。

我在建中接受了五年優良教育，奠定了人生的基本力量，在畢業後無論就學、就業，堪稱一帆風順：台大物理系畢業後曾赴美國西北大學深造，學成後再回台大任教。回憶建中師長們的諄諄教誨、無以為報，只有恪守校訓，將「建國大業」四字認真對待，如今雖已辦理退休，仍繼續著作不輟。

回顧往事，總覺得與台灣其它著名高中相較，母校的教育最成功，我們建中人無論從事何種工作，對建國大業的貢獻最多、最實在，當前台灣政治腐敗，當權政客胡作非為，誠信蕩然，還賴我輩建中人作中流砥柱，支撐大局。今年欣逢台灣光復一甲子，母校六十大慶，又恰逢雞年，詩云：「雄雞一唱天下白」，我衷心希望母校當局能考慮把校歌歌詞改回舊章，以激勵人心，奮發向前，邁向成功。

註：校歌譜曲者是素有台灣第一才子之稱的呂赫若先生，他曾在母校擔任音樂教師。校歌舊歌詞的作者是陳文彬先生，他是著名的國學家，曾在光復初期擔任母校校長。



有關舊校歌歌詞，本刊在「建中校友」第32期中已有刊過，陳校友來稿歌詞內容有些詞句不太一樣，上次「校友刊」刊登後未有校友來電指正，今再將該歌詞刊登如下：

校歌

孫嘉時詞
李君重曲

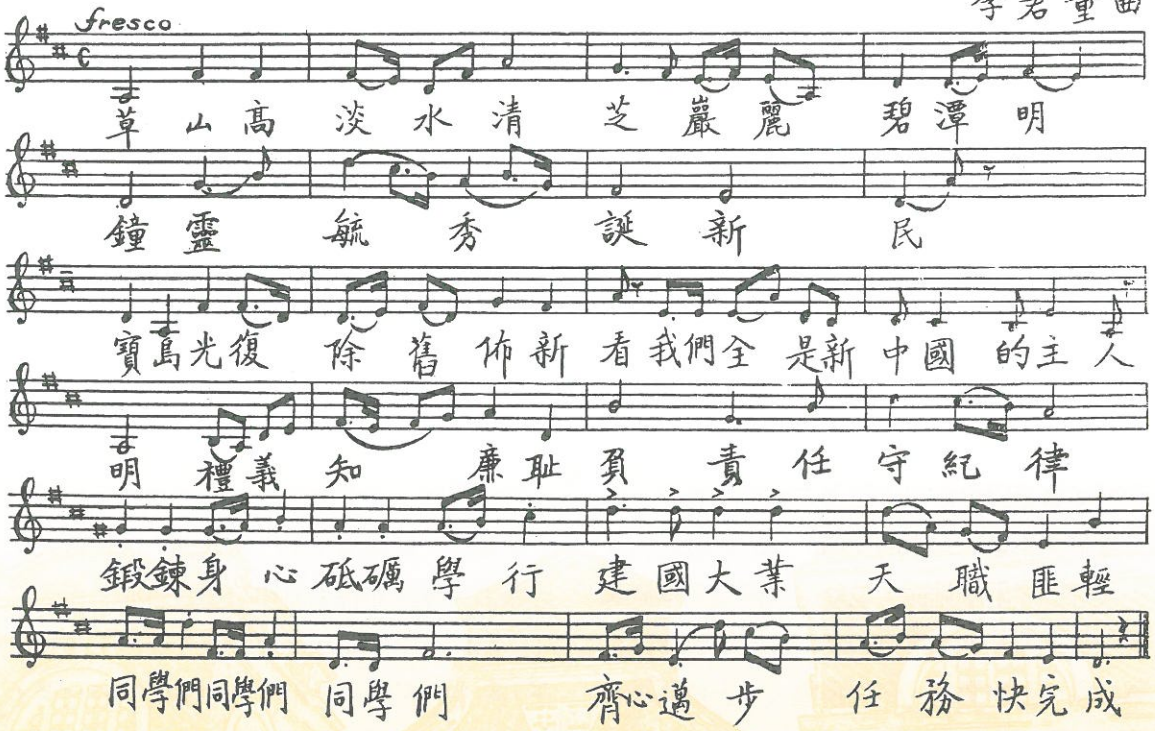

少年十五二十輕狂時

-- 兼介四七三四獎學金 --

47 年畢業　何可

公元二〇〇八年將是四十七年高三四班畢業五十週年的大慶，同學們已開始出點子，準備磨拳擦掌。

儘管畢業離校將屆半個世紀，4734的同學並不因時光的推移而降低了往日的豪情，其間有的甚至四十幾年從未見面，踫到一起彷彿又回到昨天紅樓二樓的教室，一樣的熱情喧嘩，祇覺得重聚的時間太短暫，已經身為祖母級的諸位大嫂們則含笑靜觀她們童心未泯的老伴恣意嬉鬧。

聯繫同學情誼四十餘年熱情從未稍減，厥功至偉的應該首推張倜，大部份同學都在美國，張倜設在台北的應召站，永遠大張旗鼓，每有同學返台，總是張羅在台同學聚會，送往迎來，樂此不疲。從而影響了張大嫂也完全融入我們，包括在美的諸位大嫂們都變成了4734不可缺少的份子，也成為維繫同學感情的最大精神支柱。

二千年七月初，在檀香山有台北一女中1958年班的同學會，兩位女婿黃仲林、江直樹分別從舊金山及東京亦陪著太座前往赴會。許清陽雖然不是一女中的女婿，只因嗜戲高爾夫，又想跟老同學見面，也就從美國首都華府專程私奔單刀赴會。那次一女中的同學會辦得有聲有色，節目豐富，參加踴躍，令三位同學羨慕而佩服，於是展開了重新凝聚4734的努力。從張倜一張簡單的名單為基礎，他們三位加上吳果高開始上網分別尋覓失聯的同學，由許清陽總其事自是義不容辭。

另一方面，余英武和大嫂黃漢玥辛苦設計了一個專屬4734的加鎖網頁，裡面放了很多的個人資料，同學通訊錄，紅樓照片，華府小型同學會記盛和在美同學照片，以及在下撰寫的〔老師群像〕和同學們的回應等等，一直到現在，個人電腦打開信箱平均每天不下四封郵件，討論問題，趣事笑談，甚至針鋒相對，隔洋叫陣，絕不手軟，熱鬧滾滾，從無冷場。

4734首任大統領是許清陽，今年因微恙請辭，由吉承鏡繼續領導。

迄至目前，尋覓到的同學已經有四十位，失聯者繼續搜尋中，其間潘英世和林松園兩位已經物故。另外兩位知名的建築大師裘建華和黃建常分別因癌症和心肌梗塞在二〇〇二年和去年先後謝世。

資料顯示，獲得博士者計有二十五位，四位執業醫師，其中徐龍雄曾自美返台主持彰化秀傳醫院；蘇錦漳也是自美返台，現任台大主治醫師，專長外科手術和帕金森研究；王子仁在美國同一所大學已任教滿三十五年；余建國在 IBM 也服務滿三十年，是碩果僅存的元老，

丰采依舊的余大嫂，是舊金山花旗銀行副總裁，事業尚在如日中天；李湘渝迄在波音公司服務，仍有專利發明繼續發表，並應大陸科技機構之邀前往指導；丁承先為國際土木權威，並受邀來台擔任客座教授，並主持中科院專案計劃；曾任清大物理系主任、國科會自然科學處處長的陳通，最近才宣告正式退休；周明達屬NASA的國際級氣象專家，目前在台大擔任客座教授。

二〇〇一年八月，經籌劃一年的台北盛大聚會順利成行，來自美國、日本和台灣的同學重返母校、暢遊野柳和花蓮太魯閣國家公園，睽違四十多年寶島重逢，熱鬧非凡，千言萬語說不完，余英武賢伉儷精心編輯了一本台北聚會紀念冊，載有全部活動照片，同學撰寫的璣珠集，圖文並茂，琳瑯滿目，洋洋灑灑。

其後每兩年一次的大聚會，已分別於二〇〇三年在加拿大洛璣山和今年六月在夏威夷舉辦。二〇〇七年預定遊加拿大東部魁北克和尼加拉瓜大瀑布。定居上海的林宏民又正策劃二〇〇六年的中國大陸主題遊，其間的小型聚會更是無以數計。

什麼是維繫同學水乳交融感情的原動力？那乃是對母校紅樓三年（大多人是六年）的依戀和濃得化不開點點滴滴的回憶。

李碧華唱的〔紅樓夢〕：

昨夜紅樓入夢中，多少惆悵往事上心頭，
今晨醒來夢已空，徒留難忘紅樓夢。

可以說是大家的心情寫照吧！

話說民國四十四年，台北三省中聯招分發到建中前五十多名同學集中在高一四班，一班是建中初中保送直升班。兩個班級風情不同，四班多少比較自負調皮，與一班個個埋首苦讀足不出戶者，大異其趣，而四班自來也令學校深感頭痛，但倒也沒有什麼違反校規品行不端耍太保的人物。

建中的自由校風給了四班充份的揮灑空間，同樣的同學之間也是各行其是，用功的照樣埋首苦讀，正經八百，像陳哲義、李英世、徐龍雄、蘇錦漳是代表人物，從來沒有人笑他們是書呆子。

建中好像從來沒有髮禁，剃光頭的照樣頭頂光可鑑人，留頭髮的悉聽尊便，高二轉來的張丕年梳個貓王的包包頭，接到脖子，抹上亮亮的髮油連蒼蠅都停不上去，訓導處沒有想到要找他的麻煩。楊天都甚至長髮盤在頭上，我有一天好奇的問他，頭髮要留到什麼時候，他說不光復大陸不剪頭髮，但第二天就剪掉了，我又問他為什麼理髮，他說：反攻無望。那時正是自由中國雜誌雷震發表〔反攻無望論〕被

當局羅織罪名入獄。

四班大多是建中初中畢業的，其中禮遇初中二班的老同學是把教室門打開，把他們的同班同學堵在門後，然後拿掃把從上面丟進去。

四班另一遊戲是〔布朗運動〕，是細胞與細胞之間不停的運動，後排的高個子們最愛玩，從高一玩到高三，從不厭倦，一推起來桌子東倒西歪，弄得書本掉出來，每次他們玩布朗運動，來勢洶洶，排山倒海，真是嚇人。有意思的是陳廷桓也坐後排，欣然端坐在城樓觀山景，紋風不動，而布朗運動也從不傷及他這個無辜，三年也從沒有招致任何人的抗議。

不知是誰發明的傑作，就是把兩手食指與中指卡住課桌板上下快速敲打，全班至少有三十個人玩這種指間遊戲，專門用來對付高一國文老師兼導師，每次老師說黃色笑話或者發表他個人研究歷史的心得時，台下不是掌聲雷動就是擊指齊發。老師有一次生氣了，教最後一排同學站起來，再有怪聲唯他們是問，等他們坐下來，聲音又爆出來，寒假由在下起草寫了一封聯名信送呈校長凌孝芬，撤換國文老師。

〔梅友仁〕是四班捏造出來的幽靈人口，用來逗弄新來的老師，記得高一生物老師馬元乾第一堂課拿點名簿點名，連喊了兩次〔梅友仁〕，台下回應：沒有來。

四班才子首推鄭宏郎，也是一位傳奇人物，他是以聯招第二名，堂堂進入四班，初三那年他以一篇描寫台灣光復，國軍從基隆港下船，民眾熱烈歡迎的情景獲得中央日報徵文比賽第一名。高二代表建中主編壁報得到台北市各高中壁報比賽第一名，四班得免參加建中校內的壁報比賽。高三時聯合報影劇版登了一篇雪兒主演的〔酒店〕影評，說她的演技比英格麗褒曼還要好，這還得了，心目中的女王的形象是不容稍有減損的，於是洋洋灑灑寫了一篇如數家珍的介紹英格麗褒曼演技的長文，另外還讓同學從各地寫信或寄明信片抗議，聯合報聲明道歉，並將他的代表作刊出以息〔眾怒〕。

筆者沒有物理學細胞，面對作業祇有望天長嘆，參考班上的數理天才如王建邦、印萬里、丁承先的答案，看了也是霧煞煞，因而斷了唸理工的念頭。

此外陳文雄擅長國畫和西畫，他的美女裸體素描，漂亮極了，讓人看了血脈賁張；許清陽的國畫高中就已無斧鑿痕跡。張倜的水彩、油畫曾應邀在紐約林肯中心展出。余英武的蠅頭小楷、林宏民的大楷、李大年的行書，都堪稱一絕。

還有一位天才陳又亮，在台大溫州街宿舍曾與李敖同室，李敖的〔快意恩仇錄〕對他有

一段這樣的描寫：

陳又亮的女朋友，多看來既老且大，像他媽媽。我笑他有戀母情節，結果滿校園是情人，滿校園是媽。

陳又亮在美大學執教多年，目前有生意在大陸，仍是春風得意，最近在美國華府與4734有一場聚會，看來還是舊時模樣，王建邦說他現有一位夫人隨身照顧，顯然的，還沒有斷奶。

高二時四班還幹了一件轟轟烈烈，前無古人後無來者的大事，那就是我們自費編了一張壁報〔卜居〕，以幽默和諷刺性的文章與漫畫為主要內容，經過訓導處的審查通過，張貼在紅樓正門入口，觀者如堵，後來被七班雞蛋裡面挑骨頭，把壁報扯破，心血撕毀，最後扯出思想問題，主其事者的在下，搞不好半夜失蹤，從此沒有下落。

為回饋母校的教澤，二〇〇一年返校的大聚會，同學決定成立一個基金，每年給予在校同學一名獎學金，金額新台幣一萬二千元，已執行了四年。今年又經過隔洋反覆的熱烈討論，決定將獎學金調整為一萬五千元，每學期一名，已報經校務會議通過，正式公告九十四學年度第一學期正式實施。

以下是〔四七三四校友獎助學金〕設立宗旨及申請條件：

本班在校感情融洽精誠團結，四十餘年海內外同學連繫從未間斷，為回饋母校教導，特設獎學金期以在校學弟發揚光大已立立人服務人群，得獎者須符合下列條件：

1. 由導師推薦品學兼優有領導力或特別才能有具體事實者。
2. 符合前項條件而家境清寒或有實際困難者得優先考慮。
3. 學業成績八十分以上，德行成績甲等體育成績七十五分以上。
4. 未領其他獎學金者。

四七三四同學並無富商巨賈，政界顯要，大多從艱苦奮鬥中自立自強者，捐助獎學金，無非希望藉以拋磚引玉，凡我校友本此愛校精神，大家一起來響應，共創互助互信安和樂利的社會。



我的高中生活

48 年畢業　夏祖焯

剛一跨進大門，我就想，這下子又有三年好日子可以過了。

在我看來，經常逃課偶爾補考是為學一大樂趣，所以深自慶幸考入這所功課鬆，但是聯考成績冠於全省的中學。

高一那年，我們班上的體育老師姓車，生物老師姓馬，國文老師姓包，合稱為「車馬包」。國文老師最不喜歡我，因為第一次作文，題目是「我的志願」，我要作一個科學工作者，借題也把孔夫子罵了一頓。班上許多同學都以「人若無志，就像無舵之舟一樣在大海裡漂蕩」為起始。國文老師第二次上課時說：「貴班可以組織一個航海俱樂部。」說完叫我起來背《四書》，我很坦白的告訴他我不會。他說：「我早就知道你不會背了。」以後他常叫我起來背書，我都背不出。有一次背〈出師表〉，他先叫了四個同學，都是背第四段，所以我也臨陣磨鎗，在這時候把第四段背下來。但是當他叫到我，忽然改成第一段，於是我告訴他，我不會背第一段，但是會背第四段。他說這事很奇怪，他教了這麼多年書，從來沒遇到這種情形。

我在班上不能算是高個子，但我喜歡坐在後面。每個新學期開始排坐位，就和有近視眼的高個子換坐位，先換到最後一排，再換到最旁邊的那個角上。我這樣換是有原因的：第一，天高皇帝遠，我喜歡聽課就聽課，不喜歡聽就在後面看小說、打盹、和鄰居小聲聊天。第二，我可以靠在牆壁上，隨時改換姿勢。高一上我坐在右後角，高一下換到左後角。國文老師第一天來上課，第一句話就說：「現在我要看看各位的面孔，隔了一個寒假，可能有許多同學我都忘記了。」說完向全班掃射，他盯住右後角看了很久，像是在找什麼東西。然後又慢慢由右後角掃到左後角——他終於發現了我。他以一種溫和而親切的聲音說：「不過，有些同學我是永遠不會忘記的。」我向他點點頭，他也向我點點頭。

在所有的科目裡，我對本國歷史最感頭痛，因為在我看來，所有人的名字差不多，而且我很容易把中國的年代和西元攪混。但是有一個年代我記得很清楚，晉穆帝永和十年，西元三五五年，桓溫大破秦兵。前者是我的存車牌號碼，後者是我的蒸便當號碼。很可惜，這個年代從來沒考過。

有一次期考，我很怕歷史不及格。所以帶了一張小抄上考場（也有些同學把重要年代抄在手上，我們分別依各同學之姓名而尊稱為「吳抄手」、「李抄手」、「張抄手」）。結果交卷時慌慌張張的把小抄夾在考卷裡一起交上去

。回去以後，遍翻口袋不見，我想，這下子可砸鍋了。寒假裡每天到佈告欄去等榜，但是記過的名單公布後，我卻名落孫山。不知是歷史老師大請客，還是那張小抄從考卷裡滑了出來，這一點我一直想不通。

我們在二年級有一個重大的發現，植物園的歷史博物館和國立科學館有許多女學生擔任管理員，於是每天中午吃飯，就三五成群的花一塊錢到那兒參觀藝術品科學儀器。我有一次連去了七天，我的同學連去了二十七天，他說他喜歡藝術品。有一個女學生長得很漂亮，我們每次都問她叫什麼名字，她始終不肯講，我們都很生氣。

我們的導師是一個心地善良的人，他不太拘泥於形式，一再強調學生應該隨其個性發展，這一席話曾經贏得如雷掌聲。他的宿舍就在我們教室旁邊，每次他的女朋友一來，他就把窗戶放下，門關緊，我們發現了，立刻跑過去敲門，在外面喊：「老師，請假，要請假！」

我早上常爬不起來，所以也很少去上朝會，每次記半小時曠課。曠課多了，管理組長就要找我去談話。她是一位慈祥和善的女士，常喜歡穿深色的旗袍，我以一種很低沉的聲音告訴她，我每天讀書到深夜，家住得很遠，要轉好幾次公共汽車，所以無法趕上朝會，她聽了很同情，所以我也一直能在這所學校念下去。

我們學校的學生有趕老師的毛病，所以在我高中三年中所遇到的老師，都是臺北市第一流的。但是高三來了一位物理老師，大家卻不滿意。他曾被趕兩次，但是到我們那年趕不掉，因為教務主任把我們壓住了。其實他學問很好，只是口才太差，而且以前一直教初中理化，所以經驗不夠。有一位同學喜歡和他辯論，物理老師不是他對手，上課時常搞得很僵。不久物理老師出國，我們級會討論了很久，決定不了要送他什麼東西。有人提議以剩餘班費請他到鹿鳴春鴨子樓吃一頓，全體級會幹事作陪，不敷之數由物理老師墊付；也有人提議勵行戰時生活，送枝偉佛筆意思意思算了。最後還是決定送他一本字典（這件事意思可大了）。臨行那天班長把字典送上，好辯的同學（後來考上臺大醫科）和一位橄欖球隊同學去看他，向他表示歉意，物理老師連聲說：「這裡環境不太好，環境不太好！」看樣子他在我們班上是吃了不少苦頭。

奔馳第一球場的日子

—記建中籃球隊在高中籃壇的崛起與叱吒風雲的60年代

55年畢業　韓選棠（台灣大學生工系教授）

籃球在我個人的生涯中從小學三年級起迄今57歲的這把年紀從未間斷過，籃球在我一生中除了鍛鍊體魄外，更是如影隨形的讓我在各種爭戰中體會了許多人生的哲理與結交了各路英雄好漢，它的好處罄竹難書。一生的籃球經歷從小學、初中到建國高中均有一天兩小時在球場打球的紀錄；成功嶺的代表隊、大學的籃球隊、以迄赴德求學的日子，在德國卡斯魯大學校隊中打前鋒獲得全德國第二殊榮的日子均讓人在這把年紀興起無限的回憶。今年欣逢台灣光復六十年，建中一甲子校慶，藉此機會將四十年前，即民國52年至民國55年間，建中籃球隊崛起高中籃壇的日子以及其後學弟們在56～58年間更發揮到登峰造極的威盛年代，試圖從腦海記憶中追尋出一鱗片爪及一些不為人知的建中籃球野史以與各位建中校友，尤其是那時一同打天下的建中籃球隊戰友們分享。

在建中高一七班，開學後不久，班上的一位打籃球的同學李欽湧問說要不要一起去建中籃球隊毛遂自薦，就這樣我們倆在蜀中無大將的情況下被時任教練的惠懷慶老師相中了進了建中籃球隊。當時建中橄欖球隊是全國第一名的，赫赫有名，而籃球隊卻沒人提起過任何輝煌的歷史，因此籃球隊可說幾無高手，也就讓我們濫竽充數了。

那時建中操場一片黃沙，鄰近腳踏車棚的水泥球場幾被黃沙淹沒，加上強風肆虐，很難使用，唯一的一個既無沙又沒風，且被四週建築物包被的球場就屬進校門後右手邊的教職員宿舍與紅樓間的第一球場了，每天放學後，那是籃球校隊練球的唯一場地，也是讓人羨慕的校隊時間，傍晚時分賣紅茶冰的小販也是準時到達球場，來為各位練球的同學提供沁涼解渴的飲料。

剛上高一除了唸書，也沒像今天有這麼多年青人的時髦活動或先進的電腦設備，因此課餘就是藉打球來消遣，那時建中白天部的球員除了個人之外，還有廖上福、王志雲、李欽湧，夜校生則有楊行憲、劉德忠、童長生與一位僑生同學蔣璋。

每天下午最後一堂下課後的時間是白天生及夜校生的共同時間，因此黃昏時分也是大夥共同切磋球技的快樂時光，在老惠教練的督軍下，日復一日的練兵，一群散兵游勇就這樣被訓練成了一支動作紮實、默契良好、戰法精湛的鋼鐵部隊，加上建中學生的反應敏捷，因此在高中籃賽中開始展露頭角，當時的高中聯賽、自由杯、自強杯…等戰役，建中籃球隊均開

始與役，且能與當時的文山、基水、附中等強隊一較高下，且能屢獲名次與佳績，在這一年的日子中球隊的表現獲得了賀校長的認同，他認為學業好，體育表現也要佳才是完美的建中風範。這時為了要在校長訓勉後能有更好的佳績，大夥更勤加練習了，為了將練球時間統一，學校還在教練請求下特准夜間補校生調至白天部來上課，以便為校爭光。

在這樣激勵球隊士氣的措施下，在53年度的比賽中建中球隊獲得了高中自強杯及全國高中聯賽的第二名，僅次於當時的籃球王國－－文山中學，唐致強同學也因球技突出在那年因而獲頒了代表高中籃球最高榮譽的金質獎章。

那一段日子大夥均視打球為第二生命，在繁重的課業壓力下，晚上還要奔馳在公賣局球場、中華體育館間賽球，時間之充分利用及那時生活之踏實令人回味無窮，當然也有一兩位隊中球伴，因想專心唸書而在高二及高三陸續退出了球隊，新血劉精忠、劉恩普、顧志民、李季侃、張福元等也適時加入了正在蒸蒸日上的球隊。

因為獲得了高中組第二名的緣故，建中籃球隊已可獲准參加甲組籃球隊的競賽資格，在自由杯中與虎風、飛駝等擁有國手的甲組球隊一較高下，記得當時賀校長還買了補品送來給球隊打氣，那種滿場建中、北一女與一般觀眾目光下與國手同場競技、切磋與學習的日子，讓建中十七、八歲稚嫩的球員們留下了深刻的印象與美好的回憶。

轉眼升上了高三準備聯考的日子，這時候也是球友們球技及默契最成熟的時機，但聯考逐漸的逼近，重要球賽也接踵在高三下來臨，那種又要讀書但又想為建中爭光，將球賽打好的心念，著實在內心起了很大的衝突與掙扎，那聯考前的學期，建中每個畢業班在校都是日以繼夜的在教室K書，似乎只有橄欖球隊及籃球隊的球員還會在操場上看的到身影，每當校隊練完球，自己一身汗踏進教室的時候，同學們都會睜大眼睛望著你，似乎在問"你不參加聯考了嗎?"，那股升學的無形壓力，真讓你喘不過氣來並嚇出一身冷汗。記得，廖上福及王志雲同學就在高三下相繼退出了建中籃球隊，專心準備大學聯考去了，自己也在55年4月參加完了自強杯高中籃球賽最後一場比賽後，才正式專心的去準備聯考，在最後自強杯一戰中，建中球隊的先發五人為高年級班的劉德忠、唐致強、楊彬、韓選棠、童長生，同隊的學弟球員還有劉精忠、顧志民、劉恩普、陳為台、李季侃、張福元等，在過關斬將的幾場重要比賽中皆能勝出，但令人遺憾的是建中仍未能打

勝當時的文山中學籃球隊贏得冠軍，而屈居亞軍，讓55年期的球伴未能嚐到戴上『冠軍戒指』的滋味，然在這屆自強杯中，自己在隊友的協助下與日趨成熟的球技獲得了評審委員的青睞，而獲選為前三名全省最有價值的高中球員之一，獲頒金質獎章一枚。（見剪報）

我們在55年畢業後，建中籃球隊的陣容又增添了新血，而更加堅強，身高幾近2米的程偉是代表人物，任兆亮、林洋卿、張萬炘、郭有興等均是建中籃球隊的支柱，他們在第18屆全省中學聯賽中更擊敗了文山、北商、勵行等強隊，而獲得冠軍，在這些學弟們的努力下，建中籃球隊自56年起取代了以往的文山中學，而成為高中籃壇的盟主，並先後獲得自由杯、自強杯、主席杯及全省中學聯賽的冠軍，當時可謂橫掃千軍，這批建中籃球隊的後起之秀，為學校爭取了更多的榮譽，並獲資格參加亞洲盃籃球代表隊的選拔賽，與國內擁有國手的各甲組勁旅如陸光、虎風、裕隆、憲光等隊，一較長短，他們將建中球隊的等級由乙組提昇到了甲組球隊，著實讓建中籃球隊大放異彩，爾後這批建中球員，如程偉、唐致強、任兆亮、林賢卿、顧志民、陳為台、張福元……等學弟均被國內甲組球隊網羅加入成為了台灣籃壇的生力軍，後來並有多人入選國家代表隊。

展轉在建中三年的籃球時光一晃而過，白天啃書，晚上賽球的緊湊日子，如今已如過眼雲煙，但建中那時代允文允武的校風薰陶，不僅為國訓練出了許多人才與菁英，更在60年代末期為國家培育出了許多傑出的籃球國手，代表台灣征戰各地為國爭光。

建中學生在校風薰陶下不僅要會唸書，也要體魄康健，建中籃球隊就是最好的驗証，今天雖大夥已過天命之年，但仍有許多球友在各中學大學培育新一代的籃球員，如程偉就留在了建中傳承他的球技及經驗予建中學生。

大夥們也會偶爾聚個餐，打個小球，追念昔日的球場時光與提提當年勇，彼此呼叫小名或與他隊較技，那份超過40年的情誼實非筆墨所能形容。（見照片）

今年欣逢台灣光復六十年，建中一甲子校慶，特提筆為文以為記，分享給當時共同打拼的球友及各建中同學，本文之照片及部份資料為張福元先生及楊彬先生所提供，特此致謝。



去年大夥重披建中球衣與憲兵比賽前的合照



聚餐後合照（中間白衣者為作者）

青年盃自强盃籃賽 昨日頒獎閉幕

十二優秀隊員榮獲獎章 虎風今迎戰美狼狗籃隊

【本報訊】第四屆「青年盃」及「自强盃」男女籃球錦標賽，已於昨晚圓滿結束。

大專男子組昨晚的最後一場決賽中，淡江以六十二比四十四擊敗體專隊，奪得「青年盃」錦標。體專隊屈居亞軍，師大季軍，南聯殿軍。

大專女子組，冠軍師大，亞軍淡江，季軍體專，殿軍政大。

「自强盃」中學男子組的盟主是文中，第二名建中，第三名基水，第四名嘉中。

中學女子組：由小純德化身的淡江中學隊榮登后座，屏榮第二，北一女第三，光復中學第四。

這一項大專和中學的男女籃球錦標賽結束後，主辦單位還選出十二名優秀的男女選手，另外頒發給他們獎章各一枚，以示鼓勵。

這十二名選手，每組選三人，名單如下：

林勝男（淡江），林瑞夫（體專），賈克（師大）。

林美蕤（師大），蔡春子（淡江），鄧定利（體專）。

王承先（文中），韓選棠（建中），錢一飛（基水）。

許素眞（淡江），朱美昭（屏榮），朱愛蘭（北一女）。

【本報訊】美國夏威夷狼狗籃球隊，今晚八時半在臺北公賣局球場作訪華第一場比賽，由虎風隊把守第一關，前場七時開始，飛鷹對清白。

狼狗隊爲夏威夷美國海軍陸戰隊籃球隊，實力雄厚，隊中最高爲六呎六吋的積費利士，還有六呎五吋的蘇德蘭及六呎四吋的海地門，丹尼斯等。

筆者在55年4月8日獲頒金質獎章的中央日報報導

年近耳順的相逢

52年7班同學會

55年畢業　韓選棠

今年剛過完年，建中的老同學鄭大志來電詢，4月16日是否可在台灣大學我這兒開個老七班同學會。想想民國52年迄今已42個年頭，雖零零星星的幾個台北老同學偶爾相聚，但能叫出名字的七班同學已屈指可數，能聯絡上的又有幾人？說實在話是生是死都不知道呢？如何找人呢？

但這次有人有這個想要重逢的意念，勇氣可佳，有的人負責找人，有的負責策劃，當然我就做了場地的東道主，這是最容易做的事了。

4月16日這一個涼爽的星期六，各路人馬從四面八方到台大來相聚，有遠從高雄、台中趕來的，也有從香港、美國赴約的，午餐後大夥來到了我這＂台大綠房子＂，彼此招手寒喧卻認不出對方，當然更叫不出名字了，以前瘦的現在變胖了，以前烏雲罩頂的，現在卻童山濯濯，以前沉默寡言的，現在卻滔滔不絕，以前文質彬彬的，現在嗞牙咧嘴，畢竟42年的歲月讓人有了不小的思想與形體上的改變。還有位邱順和董事長帶了老七班的泛黃建中畢業紀念冊來一一相認每位同學，更讓人驚嘆。

雖然大家都是男生，但其嘮嘮叨叨絕不亞於女性同胞，從高中的紅樓回憶開始，然後班上的任課老師特性描述，同學間的來龍去脈與恩怨情仇，一直到家中的另一半及小孩的成就（不是自己的成就），每人輪流發言，沒有擾人的政見發表，也沒讓人起雞皮疙瘩的諂諛之言，都是些瑣碎的高中陳年往事，經大家口沫橫飛的發表及心得分享，彷彿又回到了42年前的時光隧道，不知誰說過人老化的現象之一就是不斷的敘述過去的英勇事蹟，對越久的事記得越清楚，但對昨天發生的事卻記不起來了，看來我們這批已屆六旬老翁逐漸老去的事實，在這次聚會中已露出了端倪。

下午的西班牙冰酒及德國啤酒，也助長了大夥高談闊論的情緒，知無不言，言無不盡的述說高中同學間的趣事、糗事，當然不在場的同學多成為被消遣的對象。因此我們為了不要讓這些失聯的同學吃虧，希望你們儘快與我們連絡，以便下次的老七班同學會，能讓你們扳回一城。

映著夕陽的餘輝，大夥依依不捨的在互道珍重中收拾起了熱血沸騰的七班之情，各自再踏上返家的路程，面對真實的人生，並在綠房子門口留影存念。

以上這篇相逢短文未徵得那天相逢同學的認可，就擅自投稿了，反正不屬學術論文，不

需考據，任由筆者發揮，文筆生澀之處還請各位同學包涵，當然我們也希望藉了這篇文章的發表，能與我們老七班失聯的同學們再次取得連絡。

聯絡人：

鄭大志總經理：

E-mail：dottocheng@cgpc.com.tw

高滄溟同學：

E-mail：bellgin@ms15.hinet.net



照片：謝再發提供

記紅樓二、三事

57 年畢業　林芳郁

我是民國五十四進入建國中學就讀，一位宜蘭鄉下來的初中畢業生，來到台北最好的高中就讀，什麼事都感到十分的新奇。

當時建中校風的自由，可能到現在都很難想像。記得高一入學後，有一天一位同班同學慫恿我去看一看「建中奇景」。我們走到建中近南海路的大門，果然看到了一大票的學生正走出校門，也有一大票的學生正走進來，糾察隊員（也是學生）站在那兒，見怪不怪地看著。這時代的建中，校風的自由，在早上十點鐘，有人才來上課，也有人已下課了。下課的人去了那兒？我後來才知道，有些是在南海路對面植物園內「K」書，徜徉在椰子樹下，有些則在旁邊美國文化中心接受美國文化的薰陶，有些則不知去向。學校上課時，有些教室內擠滿了人，連窗外都站滿了旁聽生，有些則門可羅雀。當時的校長是賀翊新先生，一位真正的教育家。有人也許會問當時這樣的學風，升學率如何？我記得當時在男校中，建中的升學率仍遙遙領先其他學校，比北一女則稍遜。我在建中第一個學期，即感受到這種自由、民主、多元的思想和作風，讓全國第一流的學子可以在這樣學風之下培育出第一流的為人行事風格，而非只是做個聯考的機械人，這是我對建中的第一個感想。

高一第二學期，在一次地震之後，左側紅樓近建中沙漠（我們當時對操場的暱稱）部份發生龜裂。有好幾個月都用鐵欄杆圍起來，終於等到重新拆除施工的日子。有一天星期一朝會時，賀校長集合全校師生訓話：「昨日我們開始拆除部分的紅樓，等到工人拆除到一半，我已知道我們錯誤了，這個紅樓是不會倒塌的。日本人在五、六十年前蓋這間紅樓時，使用的材料是用鋼板作地板及天花板的基礎。他們的目的是要讓這座紅樓可以使用一〇〇年、二〇〇年甚至更多。日本人是我們抗戰時候的敵人，我個人也受日本人許多苦頭，但我今天不得不在這裡欽佩日本人的做事精神，腳踏實地，眼光放得很遠大，不像我們中國人只貪圖近利，這是今天我們年輕人要自我檢討，自我反省的。我相信，我們今天要新建的大樓再過幾十年倒了，紅樓還是屹立不搖。」校長的話對我造成很大的影響，至今我也經常以這個故事，告誡我的學生切莫自以為是，要腳踏實地，不要貪圖近利，也許這正是我們下一代更需要的。

高二那一年，廣播電台正在流行「某某人點某歌給某某人聽」，當時電視還不是十分普遍，一方面大家忙著準備聯考，大半的人會一面聽廣播，一面讀書。有一天突然在某音樂性

節目傳來：「下面歌曲是由建國中學賀翊新點給北一女江學珠（當時北一女校長）聽」，隔天果然建中校園熱滾滾地，訓導處諸公大都主張「嚴辦」，您猜最後的結局如何？賀校長隔天朝會宣佈：「您們這些小孩子要好好讀書，不要太皮啦！」大事化小，不了了之。

高三那一年，賀校長走了，新校長也來了，我也埋首於聯考的準備，不問世事，只知道建中校門似乎越關越緊啦，出去不再那麼隨意了。

中學三年正是年輕人思想的啟蒙期，一位好的教育家有多大的影響，可想而知，我懷念這位偉大的教育家－賀校長。



新　翊　賀　長校前

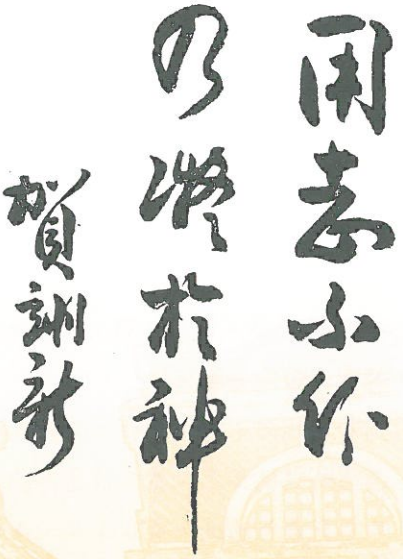

祝孫靜山老師壽比南山

57 年畢業　孫新財

小馬哥說，本班有些人之以歷史系為第一志願，是受了孫老師的影響，我就是其中之一囉！我之以歷史系為第一志願，說來慚愧，主要還只是希望，將來也能像孫老師一樣，成為學生心目中，受人尊敬景仰的歷史老師而已啦！

畢業雖 35 年，我還記得許多，孫老師為我們上課時的情景。

他的「風」字，是一筆寫成的。「飛」字，則是先寫上頭三筆，接一「升」字，再補上右下角的三筆，（我至今也都學他如此寫。）

回想起來，孫老師的歷史課，之所有受到歡迎，他絕不照本宣科，而是像演說一樣的，（參雜著四川鄉音）侃侃而談，（這必須材料充足而且熟練），當是所以能引人入勝的重要原因之一。

除此之外，他上課時的點滴話語，我也還記得許多：

令我印象最深刻的，是孫老師還擔任我們文組特有的文化史，這是初中所沒有的課程。

教中國文化史，最須深厚的人文素養，所以也是最難教的，孫老師卻遊刃有餘，而能多有補充，茲舉一些印象如下：

說到唐詩時，孫老師舉李白＜早發白帝城＞

"朝辭白帝彩雲間，千里江陵一日還，兩岸猿聲啼不住，輕舟已過萬重山"

為例，特與酈道元的《水經注》中，有關的記載為比。他認為：

「短短四句，盡包《水經注》中的全文，且毫無遜色」！

說到王維的詩句，他舉＜竹里館＞為代表，

"獨坐幽篁裡，彈琴復長嘯，深林人不知，明月來相照"

他說：

「詩的用字造語、寫景，寫人，都極平淡無奇。然而它的妙處，就正在於以極其自然、平淡的筆調，融情／景為一體。」

說到宋之問與王勃，最有名的詩句，他舉＜有所思＞中的

"洛陽城東桃李花，飛來飛去落誰家。……

年年歲歲花相識，歲歲年年人不同。……"

與＜滕王閣賦＞中的

〝落霞與孤鶩齊飛，秋水共長天一色。〞

為例。但他說：「這四句，其實都沒有什麼特別出奇之處！」

提到孟浩然的＜歲暮歸南山＞

〝……不才明主棄，多病故人疏……〞

他還講了一個笑話，說：後代有個庸醫，常被病人告而吃官司，有多事者嘲之，聯曰：〝不明財主棄，多故病人疏〞，有趣吧！

記得他還朗誦過，元．馬致遠的《天淨沙》：

〝枯藤、老樹、昏鴉，小橋、流水、人家，古道、西風、瘦馬，夕陽西下，斷腸人在天涯！〞

此元曲，後來在國文課本中，我們也唸過，但總覺的還是他當時所吟的、解的，比較深刻。這首元曲，透過他的語調，所產生的「斷腸人在天涯」的蒼涼感，實不遜曲文中的那些，前景、中景、背景，更加有其「烘托」效果！

說到青銅器上的「饕餮」紋，他說：〝這是古代一種貪吃的獸〞。

說到國畫，他說人物畫素較鬼神難畫。因為神鬼可以「亂畫」。

而人物畫，魏晉則與唐宋的畫風是有別的——「唐衣帶水、吳帶當風」。

並介紹過潑墨與金碧山水，沒骨與雙鉤花卉。

說到岳飛的「還我河山」，他特別介紹了「飛白體」，且糾正一般以為，「先有楷書，再後有行書、草書」的錯誤觀念。

他又說：〝中藥因為吸收了許多西藏、印度、阿拉伯的知識，乃成其大。〞……

這些都是連「文化史」課本中，都是沒詳細解說的！孫老師所教的文化史，

當時確讓我獲益良多。

我們那屆的高一歷史課，沒有教到中國的近代史，是孫老師擔任我們文組的歷史課後，才特別補教的，我印象最深刻的是：

講到湘軍攻克太平軍的首都南京時，曾國荃親自拿一個錐子去錐李秀成，李秀成大喊：〝曾老九！各為其主啊！〞曾國荃就停手了。

講這段史事，與聯考當然無關，甚至也不算是故事，但給了我許多啟發——歷史不但記事也記言，無論史事、哲言，都能給我們後人很多啟示。

他還提過宣統皇帝幼齡登基時大哭，其父撫之曰：〝別哭！別哭！就快完了！〞一語成讖。

他提到徐樹錚（段祺瑞的第一智囊）時，說：〝有人認為他是才子，但他似缺乏溝通上的圓融能力〞。……

孫老師還擔任我們西洋史的老師，有時開講前，他會先描述當時的世界大勢：〝十×世紀的歐洲，東邊的……、西邊又……、南面北面……〞

講到新教與舊教的區別，竟只是那幾個「微不足道點」而已

講到「神聖羅馬帝國」，他說：〝既非羅馬，也不神聖，更非帝國〞。

關於十七世紀英國的革命，他說只要查理一世稍知變通，可能也不致被推上斷頭台。而當有人問羅伯斯比，皇帝所犯的，當真是「叛國罪」麼？羅伯斯比說：〝我只是個政治家，不是法官！〞

講到普魯士的鐵血宰相俾思麥，挑起的普法戰爭，他修改了一封法國的來信，興奮的說：〝這就是戰爭！〞（想想孫老師用四川話，講出的這幾個字！）

提到美國獨立戰爭，他描述英國的議員在國會中，形容華盛頓〝不是暴民而也是一位「家有恆產」的紳士〞。

他提到德國的亞爾薩斯／洛林兩省，被割讓給法國幾十年，將舉行公民投票時，他的一位德國老師，花了一個月的薪水，買了一張船票遠從上海，千里迢迢地趕回德國，只為了「投他神聖的一票」，真令人怦然感動！……。

我只用白描法，庶幾讓老同學們，共同回憶一下，我們當年上歷史課的情境，並向孫老師，致上我們真切的懷念與敬意，祝老師長命百歲！

老 駝 秋 望

59 年畢業　林復朝

昨天在回家的公車上，乘客不多，外面天色還半亮，湛藍的天空，斜掛著一輪無力的太陽，鵝黃但澄澈的清光映出街旁屋宇深刻的明暗，也拉出行人趕路的長影，初秋生動鮮活的景物令人沉醉，可是沉醉的人不是只我一人，前方一位建中的學弟，側著身直望前方，似乎因為這秋光而陷入沉思；此景讓我憶起許多年前讀高一時，在回家公車上，若近旁沒有漂亮的女生，就習慣性地閉起眼，沉入：當天課堂所習和校園中所聞的文學、哲學、和科學等諸多訊息所成的，漩渦裡，翻攪；當然以那時僅有的生活經驗和有限的知識是悟不出甚麼，但沉思中，就如快樂的奔馳在無邊際的大海邊，狂熱地欣賞遠處波濤的壯闊澎湃，或腳旁迴盪不已的漣漪。

沉思時會把自己與外界隔絕，這位學弟是孤獨的；猶記得去年偕小女參加高中職博覽會，距會場還有百米，就聽到各校比賽似的擴音器呼喊，進了場，看到各校無不渾身解數使盡力量，熱烈邀約既將成為高中生者選填該校；我以為以建中學弟的聰慧和創造力所擺出來的歡迎陣勢一定更有看頭，因此拉著小女就往最喧鬧處尋去，可是怪哉！眾裡尋她千百度，驀然回首，她竟是在會場冷清角角處，和北一女的攤位比鄰而立，靜悄悄地，沒有訪客，也沒有歡迎旗招；若真有不識二校赫赫聲威之白目者，看這冷清寒酸樣，鐵定會立即轉頭他顧；實則，有膽入此域者，大概就只有那百中選一的佼佼者，或校友如我，結果當然就是「門前冷落車馬稀」的蕭瑟景象；進了攤棚受到服務學弟的熱情歡迎，待表明校友身分後學弟們給我更熱烈的招呼，並致贈一楨有著大大紅樓的海報，細看這海報上高懸建中校徽、有陽台的紅樓正堂，不就是我高三時的教室嗎？學弟告訴我那室早成為校長室多年矣。可惜那份很有紀念價值的海報，轉瞬間就被隔鄰的北一女學生溫柔地劫走，原來她們一直尖耳查探建中那端的動靜，俟我轉場到來，就央求我慨贈海報，似乎薄薄這一張若能攜回班上，就可傲示同學。

基本學測實施後，PR99以上的入學成績，和每年雄據各頂尖國立大學鰲頭的畢業成績，以及震撼海峽兩岸和全世界的歷次奧林匹亞競賽，建中生幾乎囊括半數以上獎牌的數理化實力，把建中威名更推向頂峰，形勢愈孤絕於全國高中；憶當年我高二時，某週六中午放學，在南海路上遇某中南部高中畢業旅行的遊覽車，看到全車學生意外發現建國中學就在眼前時那震嚇騷動的景象，睥睨群雄的豪壯之氣迅速流遍全身，那種熱血幾欲沸騰的感覺，既使30

幾年後的今日仍然不減；那時建中名氣應該沒有現在響亮，但還是讓我深刻體察社會對建中極高之尊崇，何況現在建中更多出色的成就，而且又是媒體的寵兒；不過，希望我們處在各界讚譽下，躊躇滿志之餘，不可太傲，當常自省如何發揚我們是社會楷模的角色，服務社會，回饋寵愛我們和期許我們的人們。前年秋，丁肇中博士（建中校友、J粒子發現者、諾貝爾獎得主）偕中央研究院物理所李世昌博士（我高一和高二的同班同學、56年北聯高中狀元、59年大學聯考甲組狀元）至我曾任職的中山科學院火箭所振動試驗室，測試『探索宇宙高能反質子粒子計畫』裝備是否耐得住太空梭升空時所受的極強烈的振動應力，他們雖已成就了遠超過我們的功業，但仍為理想努力奉獻，社會上還有許多功成名就的校友，就我這一屆，記憶中有：工研院副院長 曲新生博士、聯強電腦 杜書伍總經理、友達光電 陳炫彬總經理、聯華電子 張崇德總經理、美商 HP台灣分公司 程天縱總裁、等人目前天天在學習新知，研發創新，領導謀略，戰戰兢兢努力事業，造福人群和社會；都是我們所有建中人學習奉行的典範。

去年，拜電腦網路之神通，點進建中網站，瀏覽訊息隨手就登錄校友通訊欄，不久就收到學校邀請回校參加校慶的信函；畢業後，曾數次遊植物園，順道逛進校園，都值假日，校舍大都重鎖，只能在穿堂、小西院、操場等地溜答，身旁小女好動活潑，情緒上被其感染，從未細究校園之變化。去年趁校慶開放機會，獨自踏遍我記憶中3年少不更事高中生的各場景：高一上學期平房教室仍在，轉為福利社；高一下學期教室，木樓，拆了，改建活動中心；高二上學期，明道樓，下學期格致樓，樓和樓前成排參天棕梠仍在；高三教室，紅樓正中央有陽台那間，升格成校長室，樸實簡約的擺飾，顯得較前身為教室時寬敞許多；小西院，覺得小了，老了，但庭院仍然深深如昔； 建中大沙漠不再貧瘠，幾處綠洲，草色映得我這老駝客有點茫然不適；總的感覺，母校不變，只是記憶裡的部分隨著歲月與我們同老，我們會老邁會凋零，而負責孕育代代建中傳人的母校，您會更蒼勁，但是不朽。

今年，小女未能如願考進與她老爸母校對等的：北一女就讀，內心滿是愧疚，好似優良家風斷送在她手裡；雖然明知她自責太深，但，曾是建中人都希望下一代再續為建中人，心願強烈到甚至想把『進建中』昇華成體內一段顯性基因，強迫世世代代承繼下去。誠然，人是生而平等，能否進建中？機會雖小，人人有份；代代承繼的願望，落空的機率遠高於實現，不過，做任何事若能把握現在進取未來，不就能創造機會扭轉乾坤嗎？

紅 樓 舊 事

63 年畢業　孫嘉蒞

建中，對大部分的人而言，是一個令人嚮往的高中學府；對有些畢業校友而言，可能只是一個曾經在那裏K了三年書的母校；對我而言，建中就是我的家。

我和建中的淵源可以追溯到民國五十年，父親開始在建中教書的時候，那年我五歲，家住在校外宿舍，是一棟日本式的房子，與建中校園之間，隔了一座龍口市場，走路大約要十五分鐘。第一次進入建中校園，是跟隨父親一起參加建中校慶，處處是人山人海，鼓號齊鳴，運動會開始時，更是萬頭鑽動，鑼鈸喧天，好不熱鬧。民國五十二年，我們舉家遷入新建的校內第一宿舍，從此，建中就是我的家，紅樓是鄰居。

離家多年，至今印象最深刻也最懷念的，還是那紅磚砌成，哥德拜占庭式的建築：一院子令人發思古幽情的舊紅樓（有別於有「新紅樓」之稱的教學資源大樓，民國七十九年建成）。她，是建中人的精神保壘；是黑衫常勝軍（名聞全省的建中橄欖球隊)的力量泉源；也是紅樓學子的智慧象徵。民國五十五年以前的紅樓平面投影，類似是由兩個正方形所組成的一個長方形，也接近一個〝中〞字，但是中間的那一短豎只略突出於長方形外。兩院交接的部分，二樓是圖書館，一樓是教員休息室。俯視紅樓環抱的中庭，就算是在時序初冬的校慶日（十二月六日），庭中依然帶有綠意，在陽春三月時，杜鵑花盛開，姹紫嫣紅，煞是迷人，及至暮春時節，已然是佳木蔥籠，樹影扶疏，一畝庭院綠（葉）映紅（樓），春夏佳氣多，百鳥鳴囀於上，松鼠群嬉於下，好一幅生動自然的美畫。

紅樓背面，隔著一排大王椰，就是赫赫有名的建中沙漠，操場有時是風沙滾滾，有時卻是疾風驟雨，但是，這些都擋不住黑衫軍的辛苦操練。在風起沙舞的日子裏，大家穿梭於操場，彷彿是古代的商旅和駝客組商團，以駱駝載物遠赴中亞，途中經過絲路，入新疆戈壁沙漠時之景觀，建中人遂以駝客自稱，沙漠也因此成了建中操場的代名詞，而駝鈴、駝客等名詞在全校刊物「建中青年」裏也屢見不鮮。

大約在民國五十四、五年左右，校園內外都有了相當的變化，那年李翰祥導演離開黃梅調王國 —— 香港邵氏影業公司後，和南洋的金主合作，在泉州街頭，美國新聞處（民國六十七年底，中美斷交後，改為美國文化中心）的隔壁，成立了國聯影業公司。電影開拍，眾星雲集，泉州街頭頓時熱鬧了起來，每每拍戲的時候，也引來一些放學後的建中學生和我們這群小孩子圍觀。民國六、七十年間，紅極一

時的愛情文藝片有所謂的二秦(秦漢、秦祥林)與二林(林青霞、林鳳嬌),其中的小生秦漢,先前(大約在民國五十六、七年左右)也在國聯待過一陣子,不過那個時候由於剛出道,在戲中還不是主角。

在李導演大興土木的同時,建中校園裏也經歷了一次大規模的改造。在這個階段中,面對操場和泉州街一角的紅樓被拆除,改建成〝L〞字形狀的新四樓(高三時的教室),同時期也有數棟木造房子整個被拆除或是重建,被拆除的有背對泉州街的福利社和風雨操場,重建的房子包括了:背向國語實小以及和平西路的明道樓(高一時的教室),背對寧波西街的福利社和理髮店(易地重建)。另一方面,同樣是背對寧波西街的工藝大樓(高二下的教室),是屬於最後一期工程,於民國六十一年底我們高二時才完成,當時由於工程進度落後,在等待工藝大樓完工的高二上學期,我們被安排在紅樓教室上課,那也是建中三年,唯一在紅樓上課的一段日子。

公園般的校園,成了我們這群眷屬子弟玩耍的天堂,長我兩歲,後來也進建中就讀的哥哥,當時是其中的一個〝頭目〞。我們在建中時,面對南海路的紅樓和新四樓交界處,即是當年假山之所在,假山在新四樓興建之初即被挖平,因此民國六十年我們進建中時,假山早已消蹤匿跡。假山雖然不大,但是怪石嶙峋,上有天然石版鋪陳的下棋台和石坐椅。假山背後緊接著紅樓前全院,這前院和紅樓中庭相比,在景觀上可以說是不遑多讓,各有千秋。 院中的芙蓉花(扶桑,別名朱槿,灌木叢,高可六、七尺,類似於馬來西亞的國花),在春末、夏季、初秋時盛開,以紅色為主,粉紅色和橘黃色為次,花朵異常鮮艷美麗,其花蕊中有蜜。我們這群小孩在先從假山後至花間玩耍後,摘下已開將謝的芙蓉花,吸吮其中蜜汁後,撥開花蕊,將錐狀花心取出置於鼻尖,然後三兩成群扶搖上路,盡興而歸。

夏天的另一個去處就是建中游泳池。台灣,尤其是台北盆地,在盛夏溽暑時是非常悶熱難當的,我們個個都辦了張游泳証,每每在烈日當空的午後,紛紛跳入池中戲水追逐,一玩就是兩、三個鐘頭。當時的游泳池,設備可不比今天的完善,衛生方面也不是很理想,游泳池底地還會長青苔,踩上去時還會有滑滑的感覺。

籃球場和新四樓地下室的乒乓球場,也是我們常造訪的地方。週末時,籃球場邊,常常有騎著單車來賣紅茶的小販,一場籃球下來,往往已是汗流浹背,小販一招呼,大夥就一擁而上,人手一杯冰紅茶。有一次,打球的人特別多,整個球場是擠的滿滿的,小販竟然是供不應求,又火速到南海路、泉州街口的冰塊店補貨。回到球場邊,他迫不及待的打開水龍頭,直接將生水灌入紅茶桶中,我們方才知道,這些年來,原來大家喝得都是生水。要知道,三、四十年前的生水,可不比今天大台北的自來水衛生,其中的各類病菌可真是不少,雖然

如此，經過行之有年的「骯髒吃，骯髒肥」(台語）之後，大家不也都存活了下來！

張艾嘉在1981年《童年》的這首歌，唱出了作詞兼作曲者羅大佑的童年故事。這首膾炙人口的歌曲，勾勒起包括我在內，許多成年人對童年往事和成長歷程的追憶和感懷，

池塘邊的榕樹上，知了在聲聲叫著夏天
操場邊的鞦韆上，只有蝴蝶兒停在上面
……
等待著下課，等待著放學，等待著遊戲的童年
……

從民國五十一年到五十五年，我所等待著遊戲的童年，大部分就是在建中校園裏度過的。當年的建中教職員宿舍散佈在校園的四個角落，宿舍和教室之間並沒有圍牆，對教職員上課上班真是方便，對我們這些眷屬小孩更是一大福利，談到這裏不禁想起民歌手潘安邦唱過的歌曲中，最讓人印象深刻的莫過於1979年那首《外婆的澎湖灣》，

……
澎湖灣，澎湖灣，外婆的澎湖灣
有我許多的童年幻想，
陽光、沙灘、海浪、仙人掌還有一位老船長

我們在建中校園裏遊戲的童年，也是相當的如詩如畫，精彩豐富，

南海園，南海園，母校的南海園
有我許多的童年足跡
球場、沙漠、假山、游泳池
還有一排舊紅樓

好景不常，校方於民國五十五年，在宿舍和校園之間築起圍牆，據說是為了防止學生翹課，但是否也有意圖，要防堵我們這些小孩子到校園中玩耍，則可能是不得而知了。總之，城門失火是殃及池魚，遊戲的童年也從此變色，往後就只有到正門，硬著頭皮去央求著傳達室的工友，保証會守規矩，或是在週末和假日時，才能進入校園。有時候，央求未果，情急之下，大夥會繞到側門或是後門翻牆而入。升上國中以後，漸漸感到升學壓力，於是逐漸開始"重文輕武"，球場上的時間明顯的減少了，取而代之的是在紅樓圖書館內讀書，生活依然是離不開建中校園。從民國六十年開始，我又開始像昔日遊戲的童年一樣，天天踏進建中校園，但是這次是真正以建中學生的身份來報到，接下來的三年，整個生活的重心當然還是是在建中校園裏。希望拙文和所附當年建中地圖，能給大家在回憶高中生活時，打底鋪路，當年建中十七、十八班的同學們，盍各言爾〝事〞？一起來提筆分享吧。

在我們畢業後，於民國七十二年黃建斌校長任內，紅樓經歷了一次有驚無險的危機，當時，教育行政當局欲拆除紅樓重建以增添教室，黃校長則率領師生據理力爭。他認為紅樓乃建中師生精神的支柱，畢業校友心靈的故鄉。力爭的結果，紅樓雖然是保住了，但是經過教育局編列百萬經費整修後，紅樓表面從此成了暗紅色。

談到紅樓舊事的易容，就不得不提到校園

四周的教職員宿舍的變遷。當年的宿舍，如今只剩下在美國文化中心正對面的第一宿舍仍然屹立不搖。大宿舍和第二宿舍全部，以及部分的寧波西街宿舍，近十年來則先後毀於祝融，大宿舍現今成明道樓旁之停車場，南海路宿舍經台北市政府重劃後，如今已成為隔壁國語實小校園的一部分。第二宿舍原址現今成教學資源大樓前之停車場，教學資源大樓則由風雨操場和僑生宿舍改建而成；現今的網球場即是昔日游泳池和第三宿舍之所在；寧波西街宿舍旁，當年的福利社，已改建成現代化的學生活動中心。校外宿舍部分，泉州街外側，國聯影業公司旁，兩排日本式平房被拆除，改建成五層公寓大樓，完工後將部份原居住於校內的教職員工遷出；國聯影業公司，當年眼見它樓起，在經過十年門庭若市的風光後，逐漸走向下坡，接著在前幾年又眼見它樓塌，原地被改建成收費停車場，而李翰祥導演本人也已作古，真是滄海桑田啊！我在文章一開始就提到，建中是我的家，算一算，年邁的雙親已經在第一宿舍居住了四十餘年。

美國中西部的冬天是經常的下雪，今晚入夜後，屋外寒風又是吹的緊，吹得窗櫺也不時地嘎吱嘎吱作響。走筆至此，耳邊忽然響起那詞曲清新的建中校歌，樂音嫋嫋，繚繞不絕，東海東，玉山下，培新苗，吐綠芽……這是一首從小就耳熟能詳的曲子，曾經是如此地熟悉，今夜卻感覺它是那麼地遙遠，心中不禁泛起一陣鄉愁。院中桷新雪，燈下鬢飛霜，夜已深了，遙想離家三十年，西望故園八千里，猛然間覺醒到，自己正是陳之藩先生筆下的那串〝失根的蘭花〞……

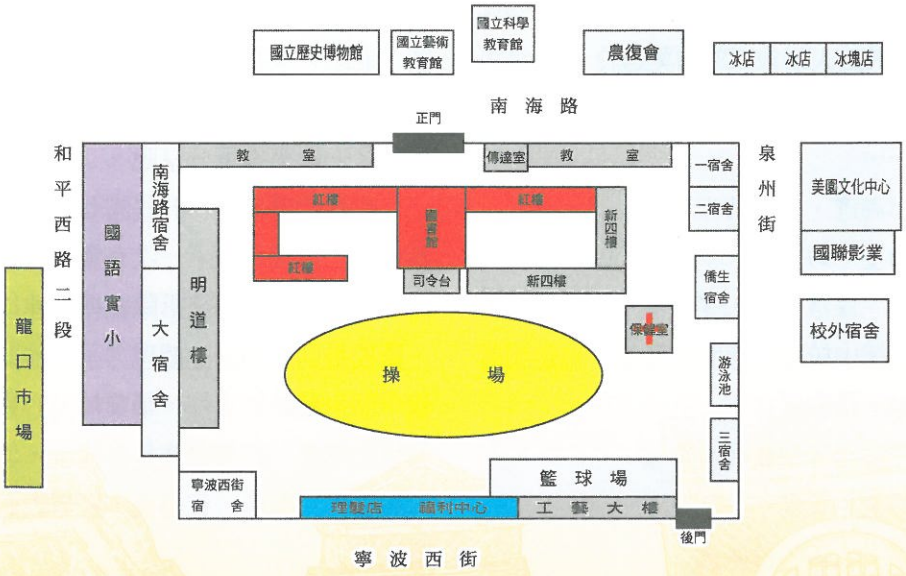

建中地圖（民國 60 年至 63 年）

建 中 紅 樓

63 年畢業　林顯宗（建中空中補校第一屆）

臺灣省立台北建國中學，人稱「建中」，是榮耀與優秀的代名詞，是每位莘莘學子的第一志願，它創設於公元1904年，民國元年之前，原名台北州立第一中學，當時為台北市內佔地最大，設備最充實的一所中學。二次大戰曾遭空襲。在臺灣光復後，改稱今天的名字。

三十八年政府遷台，延聘國內來台優良教師來校任教，學生人數歷年增加中，故修建校舍，擴充設備，甚至增建僑生宿舍及餐廳。歷任校長的修建，校內教室、禮堂、圖書館、游泳池、醫務室、交誼廳、生物及化學實驗室、音樂教室、勞作教室、各處室辦公室……都陸續完成，分日間部與高中夜間部，臺北縣南勢角還設分部，造福各區不同狀況的學生，亦附設補校。

本人於民國六十一年，就讀建國中學附設第一屆空中補校，民國六十三年六月畢業，都在星期六星期日上課，星期六偏重在操場的活動，星期日上課整天，同學都是在各行各業的想進修人士，彼此互動極親，而老師們的教法與唸初中時不一樣，較為生動有料，教學引人入勝，並鼓勵大家申請獎學金，學生若有繼續考大學者，幾乎都能考中，一流的老師，的確造就了一流的學生。

適接建中校友會函，因逢臺灣光復六十周年，邀作於刊物第三十四期「建中校友」，對於母校頗多懷念，現因專事繪畫，拙於寫文章，願以紅樓油畫畫作祝賀母校校慶，鴻圖大展，造育更多精英學子。

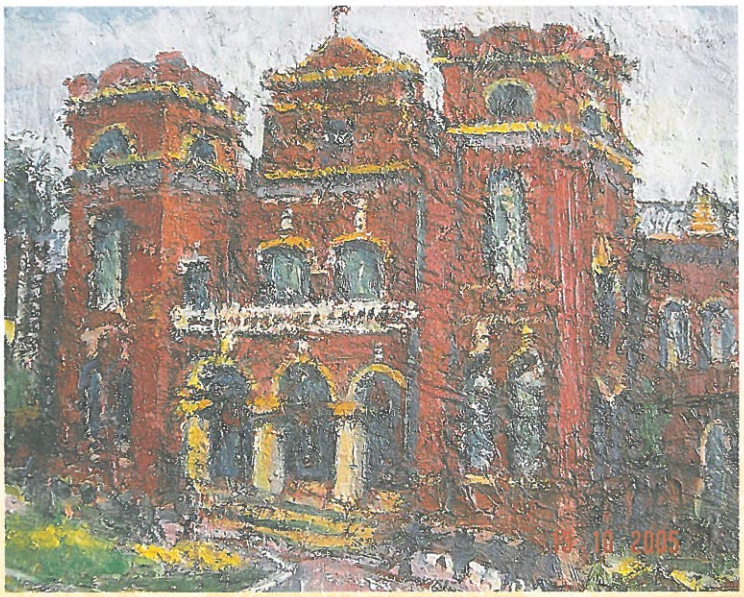

作者：林顯宗
主題：建中紅樓
尺寸：10F
年代：2005 年

紅樓才子的故事

1974年畢業的17班及18班同學中有好幾位數學天才，例如17班的林子牧、孫嘉蒞、高銘揚，數學考試常考滿分，如果他們三人答案一致，卻與老師的不同，老師就以他們的答案為標準答案。這三個人之中，孫嘉蒞和林子牧還曾經是國語實小三、四年級的同學，而孫嘉蒞和高銘揚又是南門國中二、三年級的同學。另外，林子牧和孫嘉蒞的父親都在教育界服務，林子牧的父親林　榮是中興大學的教授，並且曾經做過中興法商學院的院長；孫嘉蒞的父親孫寶琛是建中英文老師，曾教過張憶里、宋詠(咏)祥。他們三年的總成績也非常優異，除了林子牧因三年總平均91分以全校第一名自建中畢業。還囊括了前十名的第四名馬學勇（18班）、第六名陳正誠（高三轉到10班）、第十名孫嘉蒞（17班）。第二名則是25班的張景嵩，總平均89分。大專聯考時更有17班的陳立德以甲組第三名成績，最高分考入台大電機系。（第一名是數學系的翟敬立、第二名是化工系的朱一民。）而17班善於跑步、18班善於拔河，由噸位108公斤的馬培均領軍，年年冠軍，連60公斤的江秉誠都只能以吊車尾的資格擠入僅僅20人之拔河班隊。據說，曾經有一次18班未來得及報名拔河，17班慨然讓出自己的名額，使18班得以參賽，成就了18班三年打遍天下無敵手的輝煌班史。



民國63（1974）年畢業　18班

吳校長校務簡報－建中學生表現非常優異

吳校長致詞：王理事長、簡董事長、各位學長，大家好！今天非常高興來參加校友會的聚會，在做校務簡報之前，首先代表前校長李局長向各位致歉，因臨時有事不能參加今晚的盛會。另外向大家介紹學校的幾位主任，教務主任曾政清、學務主任徐建國、總務主任邱廣治，如果各位學長有任何相關問題可來電詢問。

各位學長們離開學校已有相當長的時間，對於目前升學的方式有點不太了解，國內這幾年來教育最重要的改變是所謂「多元入學方案」，初中升高中、高中升大學都是走多元入學，多元入學有三個管道：

一、甄選入學－強調公平，不管是什麼程度的學校，一個系，學校只能推薦三位，建中也一樣只能推薦三位，這是高中推薦入大學，大學會有第二階段的甄選，也就是選擇權在大學。

二、申請入學－由高中學生直接申請，不受名額的限制，但是過去大家都往台大去申請，造成有些學校的科系沒人唸，因此今年台大名額有設限。甄選入學及申請入學在上學期學生都申請出去了，但是一定要等到學測考完成績揭曉後，才能決定申請資格，所謂學測，就是基本能力測驗，考的是高一及高二的範圍，考試的時間是在高三的寒假，已經升上高三後再來考試。

三、指定考科指考的分發－指定考試對建中的學生很有利，建中的孩子不怕考試，出的愈難對建中愈有利，今年指考建中滿級分有十七人，七十級以上有308人，佔全國1/5，滿級分基本上它有它的水平，但不是成績最好的，因為英文和國文有所謂的非選擇題開放性的題目，從有學測以來滿級分到今天為止，建中仍然是第一把交椅。今年的高三學測有86%的孩子拿到全國的頂標，因為學測有頂標、前標、均標、後標、底標五個層次，去年是75%的孩子拿到全國的頂標，今年爬升了11%。

以前有固定教材的時候，很多中等生他們勤能補拙，靠用功死背也能考到好成績，但現在是一綱多本，無所適從，漫無天際，沒有固定範圍的，對建中較有利，指考才是決定唸那所大學的關鍵，所以能否錄取要看指考。

另外在競賽方面，學生成績表現亮麗：

一、今年參加「全國數理能力競賽」，全國只有八個一等獎，建中拿到七個。

二、「熱舞社」得到全國大專及高中熱舞賽第一名。

三、「樂旗隊」連續七年全國第一名。

四、「黑衫軍」是全國橄欖球大會賽的第一名

，而且是三連霸。

五、排球今年是第一次拿到第一名。

六、田徑隊今年參加全台北市運動會，一〇〇公尺、二〇〇公尺、四〇〇公尺、八〇〇公尺、一六〇〇接力、四〇〇接力、十項全能，只要有田徑的項目都是第一名。

七、游泳今年建中拿到總錦標。

各位學長關心的精英教育，在校友會上次會議後，經王校友嘯虎的安排介紹，遠見雜誌有來校做精英教育專訪，同時也訪問了幾位學長，精英教育在各界的關心努力之下，政府重新重視這個問題，並保證從此不再談要消滅精英高中，社區化高中仍是政策，但也要重視精英教育，這才是正確的方向。

另一件事要向各位報告，很可能有新學制－四年制的「科學精英班」要實施，也就是國三的學生，要在全國遴選一五〇位學生，在全國六大名校唸四年高中，原來的國三變成高一，高一高二完成高中三年的課程，高三高四完成大一的課程，我們建中爭取到這個科學精英班，如果這個政策通過實施，建中除了是精英高中，更是負有培養國家人才的使命，我想精英教育這部分是我們未來努力的方向，以上簡單的向各位學長報告。



紅樓殘夢之二十二

——紅樓少年之煩惱

41 年畢業　蔡平里

提筆之前，就如同已往先翻閱將近六十年前的週記，因為那裡保存自己年輕時最珍貴的生命之記錄。在紅樓裡的那些年，每週寫。從星期一到星期日的生活週記，包括生活檢討，雜記和感想；讀書及學習心得；自由記載以及本週大事等各欄。當然，最後還少不了導師評語一欄，星期一必須交給導師審閱評分數的。發現經常執筆猛寫而發洩情緒，誠實的寫下感情世界及學校生活。重新看過了這些週記本，突然，腦海裡湧現了紅樓裡的一千零一個故事，卻找不到故事的開端，不知從何整理。正苦於落筆時，手機鈴聲響起。「接到了嗎？」再熟悉不過的聲音，不用說，指的是「建中同學會」開會通知。「必定出席，已知道那些人會參加？」電話那端數起一連串死黨的大名。「這次跟往年比較提早了一個月，可惜建中校友通訊尚未刊行，就看不到紅樓殘夢的連載，對不對？要寫什麼？」難得老友關心。「還沒寫，正在構想，有何指教？」紅樓殘夢的寫作裡最快樂的事，莫過於聽聞讀者，特別是老朋友們對自己作品的正面反應。「我們親身經歷過二二八及白色恐怖，像榮寬的父親，得民的大哥等都飽受多年牢獄之災，使我們個個變成沈默的一群，不啼不叫。最近，難得看到良信為台灣在報端發表心聲，寫的都跟政治有關的。只有你代表我們撰寫紅樓裡的故事。希望對外廣徵老朋友的意見，所謂透過集思廣益，好好地寫幾篇。」想不到這殘夢也有市場。「願聞其詳，不過，我不就在寫紅樓裡往年的故事嗎？」我心中有所不甘，不得不反問。「不錯，你僅寫一半人的故事，忘了另一半人的故事！」真的嗎！我祇有一個大腦，一年也祇有這樣一個機會發表，寫作的內容已經夠我費神的，真難為人。我到底忘了那一半人？」真苦思不解。「老實告訴你，你還是繫鈴人，我是看到你那篇「轉大人」的大作之後，才想起來的。你不是說當年紅樓裡的教育有本質上的問題嗎？誰來關心？有沒有人做深刻的思索？是誰的過錯？你不記得說過紅樓外哭泣的朋友令人難忘嗎？是說假的？你忘了那群淘汰離校的人之故事，請不要自限於寫你們那紅樓裡的勝利者之故事，趕快去解鈴吧。」我終於瞭解了他的意願。「要表達對他們的心中感受並不難。但是能直言無諱地要把當年的故事講出來，是需要勇氣的。除非自己胸中懷抱著強烈的欲望，要抒發，思探討，才能言之有物。何況，我現

在也不能到處找人聽口述寫文章，更不能亂編故事」。「咦！趕鴨子上架就乖乖上架，套老夫子一句話，吾黨小子也狂，斐然成章，不知所以裁之。還推托什麼？想當年畢業紀念冊上蓋棺論定而為你留言：紅塵萬丈焉得不狂。狂草大兄，再狂狷幾年才不愧虛名啊！」這死黨換成激將法，非要我上鉤不行。「綜之，兼顧不同族群，勝利者及失敗者，表示你沒有刻意歧視後者，昆蟲從孵化、蛹、羽化成為成蟲，都會透過蛻變重生，紅樓小子破蛹而出成為彩蝶的過程，特別是在我們當年那種千載難逢的大環境裡，崎嶇的成長經驗，不足引起你思維嗎？老學弟東方白還說有寫不完的故事呢。再給你一個建議，從頭寫起，例如從我們的第一次，第一次見到紅樓，例如「我們建中同學會」如何成立，回到原點從根談起，例如……」我不得不插嘴打斷他：「好了，電話費早超過稿費，再談下去天要亮了，換你馬上埋首振筆疾書，不就洋洋灑灑可寫好幾頁嗎？何必多賣關子呢？保證得心應手又酷！」總於談話結束了。失序旋轉的構思，好像找到了軸心點，老友，多愧你指點，謝了。

回到原點，還不是老生常提的見解嗎？腦裡想著什麼是原點，為了更換燈管，一腳踩上餐桌的一端，一剎那之間，餐桌另一端上的熱水瓶變成了哈利波特的魔法瓶飛將起來，飛越過頭頂掉落身後，我也翻落由大姆指先著地。七十公斤身體靠一指神功保持平衡，苦了大姆指鬱血腫脹。這一下解脫了，不能執筆，還管什麼回到原點從頭寫起，真是罪魁禍首！還賠了那高速煮沸，無水自動斷電及電動給水的，不再能玩魔法的魔法瓶。唉，禍不單行，今年的不快指數到達了最高點。

想不到校友會要求全力配合，紅樓殘夢之連載視為理所當然，交稿期限可延緩，待能提筆盼望馬力全開爬格子，不嫌又長且臭云。總之，故事一定要講下去，就像一千零一夜，要一個故事一個故事說下去，說不出來是要被殺頭的。我還不想離開這世界，因此，我得一個格子一個格子地填寫，繼續玩填字遊戲。

首先，介紹「我們的建中同學會」。很特別，跟一般的同學會不同，有幾個特徵。通常，同學會是由同屆畢業的同班或不同班的同學所構成。然而，我們的同學會是由同年入學的同學所組成。六十年前台北一中改名為台灣省立台北建國中學後第一次招生（二月），一年級（初中），所錄取新生一百名為基本會員，再加上第二學期第二次招生（九月），也是一年級（初中），所錄取新生一百五十名，合起來二百五十名的入學新生為構成成員。不論在

建中同學多久，也不管在建中的初中部或高中部有無畢業，我們都歡迎成為「我們的建中同學會」之一員。因此，基本上全是台灣人，沒有大陸省籍的同學在內。每年至少聚首三次。這同學會當初由榮塗、明玉發起的，取名為黃月會。由十七名死黨結成，在白色恐怖、戒嚴的年代，百姓沒有結社的自由。自然，這是個秘密組織，長幼有序，按生年月日排行，我記得自己排行第十，錦標第九，睿哲第十一，在我前後。名稱也是明玉起的，理由是每月聚一次首，談話中心離不開黃色，就這麼簡單。鼓掌通過，還印刷了一份黃月會會員錄，包括姓名、出生年月日、地址、電話。最有趣的是把留美死黨芳名列入附件，事後通知他們強迫中獎。得民、俊明、維澤、省三、廣澤、良信、弘道都說人在美國，心在台灣，很榮幸成為黃月會會員。記得還花了不少錢寄花生糖給他們，盼望有一天獲得美援回饋。日後，留美的留美，留日的留日，而且都一去不返。在台的會員想起擴充組織，不知何時起改成上述構成，名稱也改為建中同學會，至少也有四十年了。其間，我出國十一年，詳情就不太清楚了。記得回國後第一次攜眷參加同學會，見到幾乎二十年沒見過的曾經是初一A班的老友們，那種興奮，那種快樂是很難形容的。據研究，我們看到情人和看到陌生人時，大腦中的反應大異，所激發的腦波強度不會相同。我深信我們在建中同學會裡看到多年或幾十年來真正無緣再碰面的老朋友，互相大腦中激發的腦波強度會特別強烈，遠勝過一切。透過眼睛流入心智，導入情感的洪流，如何不激動？感情世界受到化學信使的控管，友愛和情慾在大腦中活化的部位很可能不相同。雖然，都是大腦徑路的產物，經獨特的神經迴路活化而產生，過去共度時光、記憶在那瞬間會生動清晰地重現，就好像我們在研究工作時，在文獻卡片櫃中搜尋某一張卡片，把它抽出來閱讀，回溯活化了一次，記憶被重新建構一次。唯一不同的是，那時內在心智對於外界的反應，後者僅看到理智的自己，而前者同時看到感情的自己。因此，重點就在於真不真實，最真實的歷史情境及最真實的自我經歷互相衝擊、互相激發，才會那麼興奮、動人。記憶在大腦中產生了新的生命，最珍貴的生命。我們就可以憑著這生命走下去。生命的大洋裡，生離死別雖然常見，可是年輕時所遭遇的印象最為深刻，特別是生離的創傷記憶最為難忘。這在我們的建中同學會裡經常倒帶重播，其出現機率非常高。單單舉我們初一A班為例，經由報數以常態分班而有緣成為同班的五十名同學，一年之後因變相的能力

分班被瓦解分散在其他的B、C、D、E班中。初中畢業時，能同時參加畢業典禮的還不到半數，僅僅二十名。然後，再經過高中入學，幸而有緣同時畢業的祇剩下十名！每一次別離，都會讓全班同學背上無形而沈重的十字架，腦海裡刻下一層層無法癒活的創傷記憶，好痛，好痛！這是我們當年紅樓裡的青春之哀愁，有誰知道？這些陸陸續續離開的同學，除少數之外，帶走我們此生最珍視的友情。雖然，我們沒有放棄探尋消息，多半音訊渺茫。當他們的面貌早已不復記憶，驚奇地有了消息，有機會重逢。聽完分離後的故事，純情如榮塗，早已流淚滿面，較之當年每逢開學要回台南工學院，在北車站擁別之際所揮拭之淚珠，更重多熱情，會讓旁人感觸到友情之溫暖而隨之落淚。淚人兒榮塗現你在何處？離開我們三十二年後的今天，我的掌心還能感覺到你掌心的餘溫緩緩消失，終於冰冷。無言的相對，我低頭，忍不住啜泣。看著明玉的雙手仍緊握著那失溫的手不放，止不住的顫抖，含著滾下來的淚。這是我們第一次的死別境遇，多年來成為明玉及我都不敢觸及的記憶，然而永遠抖落不掉的。有時候，心裡想能失智也是一種幸福，唉，塞翁失馬焉知非福？文村，不是嗎？然而，我們還是無法接受也無法忍心看著他失去智慧，忘卻我們的友情。當年，他如鶴立雞群，統領一群才要編織年少輕狂夢的B班，而成為永遠的班長，曾經留下的痕跡，難道就這樣從腦海蝕落消失嗎？他為何不害怕而設法阻止？能走回時光隧道多好，痴夢！前年才過古稀，一個隨一個凋零，誰說老兵不死？除了無奈之外，還是無奈。

我們當年，六十年前的紅樓少年的心路歷程，今天，E世代或更新世代的建中學生是無法瞭解的。大環境的差異殊巨。現在，一屆同學數目就是上千，猶如海裡的大魚群，雖然一起同游，未必相識，更談不上移情。你我之間，同樣是十七歲的青春，也是編夢的時節，可能寂寞、可能燦爛，也可能殘酷，還充滿誘惑，總覺得還是不相同。唯一相同的是因為台灣「一中」的幽魂。作祟，所依恃的符碼永遠相同，紅樓少年狂狷百年不變。

初見紅樓，那是國小一年級的遠足，按照龍山國小的往例，目的地是植物園及建功神社，由級任導師小川女老師帶領，一路走過龍山寺、小南門、三線道路，軍司令部，由南門町進入植物園，在建功神社及武德殿的對面，看到了校宇宏敞，甚富盛名的台北一中的正門。第一次目睹紅樓，記得小川先生把副級長的朝煌及級長的我叫去，鼓勵我們要好好用功，六

年後才有機會置身其中。當時，我不知道該機會多稀少，朝煌告訴我連那龍山國小第一名畢業的他的大哥都無法進去而改入台北二中，台灣人的名額不會超過五、六名。我還向老師說我想念一中，因為這裡離家最近、最方便。當時，家住龍山國小對面，從家裡的陽台就可以看到我上課的教室，下樓梯過馬路就是國小東側門，確實最近，也最方便不過。有時忘了東西在教室窗口喊叫一聲，小姑就會立刻送來，腦海裡貪知此滋味，根本不會思及登龍門之難，如初生之犢不畏虎，並非恃寵作嬌。國小四年級，美軍機空襲台北，家父遠赴新嘉坡，我們家和大姑家一起疏散三峽而同居，表哥升學照樣落到台北二中。翌年，另一表哥進入四中，已被視為難能可貴，始覺醒升學一中之不易。如果大環境未能別生枝節，日後能否如願得以進出紅樓確實難於預料。除了自己努力以外，還一定也要有那來自上蒼的安排及揀選，也就是人世間所謂的機緣巧合。國小六年級第二學期，距入學考試僅剩下最後一個學期，我對於中學裡的代數很感興趣，發現算術裡的鶴龜算等難題，以代數解題甚為快速簡單，國文也不難，幾乎都在課外涉獵的文學小說範圍裡，信心大增。想不到二次大戰突然終結，一個月之後，我家遷回家母故鄉之山腳，即今之泰山鄉。在山腳國小續讀最後的一學期，班導師是家父的師範演習科的同班同學，自然受到特別照顧。然而，在鄉下和城市不同，自從變天之後，無論在校內校外，日常生活中皆改用閩南語，我一下子成了又盲，又聾且啞，所學武功一日之間全廢，不知如何是好？跟外祖母家隔壁的漢文仙許伯伯以三字經從人之初學起，一學期就這樣很快的過了，奇慘無比！自然，升學之事早已置入腦後，幾乎忘光了。記得二月一日新生報刊載已改名為台灣省立台北建國中學的招生啟事，班名為初中一年級，名額一百名，考試科目為筆試（國文、算術、常識），口試及體檢。即日起至十六日為報名期限，考試日期為二月十八日至二十日，考試場所為台北市龍口町元一中校址。那年，建中單獨招生，好像成功中學等其他中學招生較晚，由於對成中並無意願也就不去關心了。當時，我擔心的是筆試要用何種語文應考。一說國文自然該用漢文，其他算術及常識說不定可使用日文。但是招生啟事裡未加說明。後來，不知經過何種途徑確知筆試包括國文全部可使用日文應試才放了心，那已經距考試日期不到十天，剩下不放心的，若是考題使用漢文自己是否看得懂？如果看不懂怎麼辦？那時候，我好不容易背完三字經，才開始瞭解文意，也祇有死馬當活

馬醫。唯一的希望在一百名的名額上。當年，國小歷經龍山、三峽及山腳三校，皆為首席，自信有把握勝過可能來投考建中的這三校的任何一個同學，包括那些成績好的所有我熟悉的朋友，好自大。考試前日，家母帶我到南昌街林一林二兄弟的家，家母和伯母是北三高女同學，考試期間就借宿自行到紅樓應考。考試當天，第二次看到紅樓，跟第一次不同的是我真正走進紅樓。但是紅樓面貌全非，慘遭美軍機轟炸，校舍被毀，殘破不堪，走近校園西區茅草已高過人頭，其荒涼猶似山腳國小後山之公墓，想到如果考上要在這種環境學習，有些後悔之意。但是看到龍山及三峽國小的好多也來應考的朋友，一見如故，各恨時亂如風流雲散。鈴響，進入考場，翻開試卷，題目是用日文寫的，每一題都會，信心大增，提筆猛寫，很快就寫好，一再複閱以橡皮擦除修改，當時尚未用鋼筆，全部以鉛筆寫成。算術也不難，發現用代數更快，舉手請教監考的老師可否用代數解，老師說祇要算得出來，可使用任何方法，代數、幾何皆行。之後，老師就佇立身邊看我解題，待我算完輕輕地說一聲全對了，可以繳卷了，讓我放了一百個心。開學後，發現他就是我們的數學老師，他也記得我問我代數是在那兒學的，我告訴他以中學課本自修的，他笑著離開了。二二八事件之後，紅樓恢復正常教學，他跟其他很多台灣籍的年青男老師一樣不再出現在紅樓的教壇上，我們很懷念那幾位用日語教導我們初一的英文、數學、博物、音樂等課程讓我們如魚得水繼續學習的老師們。那年，連陳文彬校長也不再回校，他是家父的師範同班同學，學校裡七張八嘴，皆無法證實，同學們學習情緒低落異常。

言歸正傳，當年建中行政效率奇高，二十日考完，二十三日錄取新生名單揭曉，同日公告在報端，並訂月底舉行入學典禮。事實上，典禮後立即分成A、B二班，開始上課了。因此，山腳國小尚未畢業（至少還沒參加畢業典禮）就成為國中生了。後來風聞台北縣長的孩子順水推舟以首席畢業，我的畢業證書有人代領送到家裡。這次紅樓的新生裡，由於龍山、三峽及山腳國小的當屆應考生全軍覆沒，我就落單了。一百個新生裡除了自己沒有一個認識的。上課時還無所謂，一下課，看到別人三三兩兩如虎生翼，自己卻如坐針氈，即使是五百年前是一家人，今天也不過是一面之緣吧了。我發現每一個人事實上相當程度是活在內心的世界裡，開啟相互的心門，讓別人開始活在自己的世界，或讓自己走進他人的世界，並非容易。每天公式化的天未亮就啟程，從山腳走到

新莊，坐公路局學生專車到台北車站，再步行到建中，放學後立刻沿著原路回家，都是孤影單飛，難於抑制內心的波濤。不知多久，同學之間沒有任何對話，如同被關進心牢中。其實，每一個人都在尋找和自己內心相對應的對象，也許一對互相回應的眼光就能開啟相互的心門。當祇能活在自己內心的世界的時候，人們祇好設法活在一個符號的世界－小說裡。在課餘之間，小說成了你的另一個世界，可以獲得自在及滿足。一個月後，終於找到同聲相應，同氣相求之對象，我們互相交換所閱讀之書籍、感想、心得，終成莫逆。另外，同齡的孩子喜歡同類遊戲或玩耍，有一天，你多看我一眼，我也多瞄你一眼，同樣心情，同樣玩法，在踢空罐、捉迷藏裡，有一大片的天空，新的友誼孕育而誕生。之後，你開始活在他的世界，他也活在你的世界，你永遠不必害怕孤寂，他也不擔心得不到關懷。如此走下來，天啊，已經超過半世紀，六十年了。不管未來的路還有多遠，多久，我們會一直走下去，這種地方就是「我們的建中同學會」。

第一學期仍踏襲日本學制，從三月初到六月底，沒有教育部編審課本，由老師信手拈來，課堂裡無論師生多半使用日語，中間摻雜些台語，班裡仍有不少完全聽不懂台語的。唯一像樣的是英文課，從ABC開始，認識文字，發音、音標，然後Good morning, Good bye, It is a dog…初學一起起步、學習，王老師也教得很認真，誰知他是日本東大出身，因官海升沈，自沈於紅樓之英才？唯一用台語教學的是國文，李老師有一個孩子是同學，那一學期台灣的母語高升為國語，但是我完全不記得學了什麼？那些完全不懂台語的同學更是鴨子聽雷。從鄉下的國小來的，其母語就是台語，他們懂得如何隨老師之聲調的變化而分辨，可憐以日語為母語的孩子，永遠分不清「君、滾、棍、骨、裙、滾、群、滑」仔細聽起來，好像有異，自己發聲，皆成同一音質。平上去入再配以陰陽，舌頭不打結才怪？真複雜，真難學好。李老師如果健在應該近百歲了。博物課對於多聞多雜之流者，如同囊中取物，無足為怪。因此印象不深刻，連老師的姓都記不起來。其實，人生節奏激昂起伏，在環境巨浪波濤下往前流動，很多過去他們曾經體驗過的，看過的，很多人都會忘記的，我問過一些人，都得不到答案。

那年，最得意的是從古物商處找來台北一中的帽子及帽徽戴在頭頂上，胸前掛上等邊三角形，中間有一個銀白色中字，上面有省立台北建國六個浮刻字，中字下端有三條三角紅線

的校徽，襟端處別個紅色鋼筆尖狀上有初一兩個字的襟章。老校徽和襟章後面都刻有號碼，在學校裡登記有案，掉落都可以尋回的。然而，當年我們常常遺失它，是由於被搶被奪所造成，特別是在植物園裡落單的時候，遇到他校生的搶劫，他們祗要你的帽徽、校徽及襟章，幾乎專找初一新生下手。因此，後來有學長組隊巡邏來保護我們。我也被搶走一次，校徽重購後幸而在路邊被同學撿回，大概是搶走後亂丟的，所以現在擁有兩枚老校徽。

這些看似細碎的小事件，當年在紅樓裡還是可成為新聞，被傳來傳去的。記得有幾個星期同學相遇，「被搶了？」「在那兒？」「有沒有受傷？」之類的成為問候語。可證實自己以生活在同學的心中，非常快樂，在字裡行間自然流露出對紅樓生活的陶醉。

一個學期很快就過去了，進入暑假。暑假裡發生了兩件息息相關的大事。第一是學校在八月上旬登報招生，班次是初中一年級，二班一百名（祗收男生），考試科目仍然是國文、算術及常識在一日裡考完，翌日舉行口試。行政效率仍然甚高，不到一星期就揭曉，公佈在校內。錄取新生增加五十名，一共正取壹佰伍拾名，另備取生貳拾捌名。規定正取生在八月底前辦理入學手續逾期無效，即以備取生取代。後來，不少備取生都成為同學，可知當年還是有學生放棄明星中學的入學權益，我相當好奇是那些人放棄，為什麼？當時，我更好奇的是這些初一新生跟我們的關係，按照日本學制，雖然是放暑假中，我們已進入了第二學期。這些新生並非插班生，確實是初一新生，而且是三班，倒底是怎麼一回兒事，無人知曉？開學後謎底揭曉，學校改制！我們二月入學的，這半年不算數，我們跟九月入學的一起成為初一新生，我們還是A、B班，增加C、D、E三班，重頭開始。這種莫視學生的權利被視為平常。也沒有學生或師長抗議，如果是今天，那就有戲看了，這就是第二件大事。換言之，我們A、B兩班學生全部留級半年，沒有被退學已算不錯了。我很想知道當年教育廳的政策是由誰決定的？如此專制獨裁？

這年底，在新加坡為英俘虜的家父歸鄉，家裡從山腳搬回萬華新富市場附近，這裡距建中很近，不必「通學」，方便多了，而且有十來個同學住在萬華一帶，家叔給了我一部腳踏車，每天擦油擦得亮亮地騎著到處找同學去，包括失聯的龍山國小的老朋友，像成中的朝煌，互訴過去的半年。當然，成功中學也一樣從頭開始。不久，大姨全家也從大連歸來成為鄰居，小叔也從海南島回來，住在龍山寺附近祖

母家，大姑一家早遷回康定路老家，四中的表哥成為建中生，高我一班，生活環境突然熱鬧起來，逐漸忘記了那降級的事件，祇剩下在南洋當日本軍屬的大舅尚無消息，不知生死，也不知在何處？在家裡戰爭還沒有結束，到處打聽消息，舅舅是家母唯一的弟弟，和外祖母一起最照顧我們一家人。特別是在家父出遠門物質最缺乏的歲月，經常從鄉下帶來豬肉、雞鴨等珍貴食品到台北來給我們，在那食米及豬肉被統制不准自由買賣的年代，我們兄弟姊妹能夠正常成長，維持健康，舅舅的功莫大焉。舅舅經過新幾內亞，菲律賓的森林終於回來，瘦如柴骨還帶回滿身病痛，終身未癒，好可憐！前年終於解脫，回到西天，真正的終戰了。終之一生，我們都不敢告訴他，當他在南洋嚐盡苦難的時候，他那山腳第一美人的年青妻子，被大陸來的駐軍軍官乘機欺壓失身，全鄉青壯年打抱不平包圍駐軍對峙。此事發生在二二八之前，後來駐軍移防，不然，那鄉村不知道要死了多少年青人。

紅樓憶往，最令人回味的當是被學長管教的甜蜜歲月。通學生的時候並無感覺，因為山腳祇有吳家兄弟是建中學生，大哥沃熙高二，建中籃球校隊隊長，人高馬大，站在旁邊不及其胸部，他把帶我進籃球隊交給學弟就不管了，害得我從此離不開籃球，建中、台大混身校隊十年，甘苦一言難盡。老二初三生，他以為有大哥招顧不敢插嘴，和平相處。

然而，住在萬華一切都改變了。三位高二學長，范良辰、林明晰及李德昌對我們萬華的初一新生情有獨鍾，隨時隨地，無論校內校外，上學或放學，都可以用緊迫盯人形容。當年，我們對學長是唯一是從，有時候，連打招呼時都不敢正視他們。開始我們對三位學長一無所知，一味敬畏，害怕被羈束，心想躲開他們遠些。有時實在不得不對他們婆婆媽媽似的照顧長吁短嘆，私底下牢騷一番。說來遺憾，我們對他們是有眼不識泰山，要離開他們招手。漸行漸近，我們慢慢感受到他們的熱情、奉獻及鼓勵，正是因為學長那種專且深的感情，加深了我們對紅樓的感情。事情發生在一天吃午餐的時候，我們有幾個人被初二學長叫去武德殿，幾個塊頭不大，但陰沈的目光，露著尖銳的牙齒，一副征服者兇惡的嘴臉，圍繞在我們，一個個不分青紅皂白用木刀打過來，不敢跑也不敢叫，說有多慘就多慘，祇記得耳膜被打得嗡嗡鳴不止，迄今還不曉得為什麼挨打。良辰學長知悉探查之後，威風凜凜教訓他們，從那天起，學長用盡心機，不論在盥洗的時候，休息的時間，都會抽空來看我們，當然，我們

不再被修理了。

每個上學的日子，我們都帶媽媽準備的飯盒去學校，中午用餐時候，是最快樂最幸福的時光，雖然是冷飯冷菜（當時並無蒸飯，太浪費了！），一壺熱水，大家大快朵頤，小小的便當，藏著很大的幸福！然而，有時候，打開飯盒，幸福不見了！空空如也。特別是幾個成績好，易欺負的同學常遭偷吃，學校福利社不賣便當，也不盛行由家長中午送飯，如果未帶零用錢，連零食都買不到，要整整挨餓一天，最好下午不要有體育課，不然，非昏倒不可。林明晰學長幫我們解決這個問題，他像英國紳士般展現優雅態度，找出幾個可能犯錯的諄諄教誨，從此，那不良風氣不再。明晰學長在課餘協助英文不及格的學生複習功課，讓我們渡過陳道老師的難關。最令人肅然起敬的學長是范良辰，他處事認真，大公無私，無人可出其右。他每天清晨六時就帶領萬華的建中學弟從小南門沿著三線道路環舊城跑一圈，風雨無阻，一直到他畢業離開紅樓。這每天晨跑的習慣，對我的生涯有極大的影響，運動進入了我們的生活，後來，我們有很多人不慢跑腳就發癢不自然，繼續跑，跑完紅樓，在台大也跑，博修及金萬在台大運動會的記錄維持好久，其根底在那美好的年代。日後，在陸軍或三軍運動會短跑的表現，五十歲過後參加台大男教職員組一百公尺項目連續三年冠軍，保持14".03，14".24之記錄，五千公尺項目二十二分四十八秒等紀錄，都是范學長所賜的。每當我跑步的時候，就會引領我回到歷史中的那個年代，好像還在三線道路上面奔跑，自在過去一切的延續中。

之後，好似從來未曾有個像他們那樣令人懷念的學長出現，那便在我們有生之年，經歷的、看到的、聽到的，也沒有過他們那麼熱心，愛護我們的學長。有道是花徑不曾緣客掃，春風不度玉門關，這才是老年紅樓的煩惱！





美國名校如何錄取學生

茲由旅居加拿大45年初中母校畢業的劉嘉雄來函提供大紀元時報報導有關美國名牌大學如何錄取學生的資訊，特將摘錄如後以供建中學子參考。據科技時空報導稱：

亞裔學生錄取比率 5 ～ 10%

亞裔人口佔美國總人口數不到4%，名牌大學把亞裔學生的錄取比率（佔全部錄取學生）控制在 5 ～ 10% 。

亞裔孩子申請名牌大學真的越來越難了！2005年所有的常春籐大學錄取比率全部下降，只是各校下降的幅度有所不同。因為這些年來，美國的高中畢業生的人數一直上升，而名牌大學錄取的學生基本上保持不變。這個趨勢會持續到 2013 年。

名牌大學錄取考慮因素

一般說來名牌大學的錄取過程是這樣的：

1. 首先看高中成績（年級排名，課程的選擇等等）和標準考試成績（SAT ， SATII ， AP 等等），一般85%～90%的申請者都會過線，也就是幾乎上萬人都合格。也就是說「入關」不難。
2. 具有特長：比如籃球打得好，跳高跳得高，某一項目在世界前列的，是國家隊裡的，州內前幾名的。比如老虎伍茲當年被斯坦大學錄取，據說他中學成績並不出眾。

   傑出的領導才能也會在這裡被考慮。一位中國學生因為成功地組織了學校的廢品回收活動加上他是學校的畢業生的第一名而被麻省理工（MIT）錄取，而他的 SAT 並不到 1500 分。
3. 學業突出：奧林匹克數學競賽冠軍，西屋科學獎得主，Spelling Bee最後的優勝者等等包括各式各類的不太有名科學比賽的前幾名，比如有些學校舉辦Science Fair，要求學生提交創造性的實驗，學生若能脫穎而出，均可以被加分提級優先錄取。
4. 其他的沒有特長的普通好學生，能否被錄取，就看老師的推薦信和自己的大學作文了！也就是說，30～40%的名牌學生是由老師們的推薦信和大學作文（essay）決定命運的！

名牌大學錄取操作步驟

常春籐學校和其他名牌大學基本上有類似的操作步驟：

第一步：第一批審查者的粗分。基本按上面的錄取原則，把申請者分三類。一類是非常可能錄取的。二類是有可能被錄取的。三類是不太可能被錄取的。

第二步：第二批審查者的細閱。最有可能被錄取的申請資料直接送上錄取委員會討論去了。三類不太可能的錄取者，就直接拒絕了（大約10～15%）。剩下的那部分有60%～70%全是可能的。看老師們的推薦信，看高中成績和標準考試成績，看課外活動。如果看來看去，還決定不下來，那就進入三步。

第三步：讀申請者的大學作文，看學生的寫作水準，語法詞彙，看學生的個性，還看能不能從學生的作文中讀出以下的素質：1.激情、熱情（passion）2.領導才能的素質（leadership）3.動力、上進心（determination）4.正直（integrity）

據說名牌大學最看重的就是這四種素質。而作文確實重要到了這種地步，如果其他方面不錯但也不夠突出的話，作文可能是決定你錄取的一著棋。

第四步：在名牌大學並不在意你的SAT成績、SAT1500與1560沒什麼區別（現在應該是2100分與2340的差別了），哈佛大學錄取的學生中56%SAT在1500分以下。像哈佛大學這樣的學校，錄取是並非是好學生，他們錄取的是將要貢獻社會，貢獻世界的人。

舉例來說，一個白人女孩出生在一個富裕的家庭，富裕到她一輩子不工作也可以衣食無憂。這個女孩學習一般，因為她幾乎把全部的課餘時間用來做志願工作了。暑期天天去Dunkin Donuts打工。掙了錢，也不是攢學費，而是捐給拉丁美洲兩個窮苦的孩子上學了。

她以1300多分的SAT被哈佛大學錄取。

名牌大學之所以名牌，他們要的人不同。幾乎無一例外，他們想要一個特殊的你。在短短的申請資料中，如果你能表達出你的不同，與千千萬萬的申請者不同了！





台北一中校友大會

柯會長暨建中校友會代表致詞

《本刊訊》93年(2004)台北一中麗正校友會日本校友特地由日來台舉行他們認為最後一次的在台聚會，日本校友會長今村均先生以及台北一中校友會長柯德三帶領90多位老校友在台北豪園大飯店舉行一次別開生面的聚餐，大家相見都覺得垂垂老矣，今日難得再相會，心情格外的激動，大家頻頻問候一番，暢往敘舊，其樂融融。最後大家都起立用日語一句一字地大聲唱校歌，情緒高昂，好像回到過去年青的時代，「是離愁別有一番滋味在心頭」。

會中台北一中校友會長柯德三用日語向全體校友致辭，之後建中校友會基金會簡董事長也用日語致詞，道賀及做簡報，原文摘錄如後，以供參考。

こ挨拶

柯德三

本日台北で台北一中麗正會の大會を開き、かくも多くの先輩や同窗の會員と來賓の方々のご參加を得ましたことはまこに喜ばしい限りであります。台北での北大會はおそらくこれか最後になることと思われます。昨年はSARSの影響で台北大會か實現見送りになつたのは殘念なことでした。今年は皆様各位のご盡力により、大會を台北で開催できましたことに對し台灣側として最大の感謝の意を表します。

本日はまた建國中學の校長を始め主任各位及び校友會の貴賓方々のご光臨を仰ぎ、一段と光彩を增しました。建國中學は今でも我か台北一中精神を受け繼いで、質實剛健の氣風をモツトーとしています。建國中學はすでに卒業された校友が10萬を越しています。各方面における卒業生の活躍は目覺しいものかあります。紅樓精神は若者たちに受け繼かれ、永久に台灣の誇りとなるでしよう。

高齡者の多いわか台北一中麗正會は年々人數か減少する會です。氣持ちだけでも若者と同じく、せめて頭だけでも退化しないようにしたいものです。私事で恐縮ですか、私の參加しているグループに「益壯會」というのがありまして、會員は皆古稀を過ぎた者たちです。年とともに益々壯んになるよう色んな討論をして、頭の退化を防ぐのが目的の會です。私たちも頭を明晰にするような活動をもつとすることが必要と思います。生活習慣病は、熟年者の共通點です。醫者の立場から申しますと、如何にして病氣と仲良く暮らしていくか心がけひとつで樂しい毎日を過ごすことが出來ます。

麗正會の每年の例會が今後とも繼續し、

同時に會員皆様がご健康であるように心から祈つて挨拶の言葉といたします。
ご靜聽ありがとうございました。
中文大意如下：

台北一中麗正會台北大會致詞

今天在台北舉行的台北一中麗正會大會，承蒙諸位先輩同學以及貴賓的蒞臨深感榮幸。去年3月因SARS的關係，台北大會延至今天舉行，但很遺憾這次大會可能是最後一次。非常感謝日本和台灣同學們的協助使這次大會能順利圓滿。

今天能請到建國中學校長，各位主任，校友會的貴賓的光臨也可以說更增加光彩。現在的建國中學也承襲台北一中的「質實剛健」的精神，年輕同學都以「紅樓精神」為榮。畢業後在社會各個階層都有傑出的表現及非凡的成就。建國中學造就了國家的棟樑，也是台北一中麗正會會員在日本值得向日本社會炫耀的事蹟。

我們台北一中麗正會會員平均年齡75歲以上、會員人數也每年漸漸減少。為了不讓此會日漸萎縮，希望大家讓「心」年輕化。我自己為例，儘量找機會和同年輩的人或年輕人接觸，開討論會，讀書會，唱歌會等減少腦的退化。高齡者多少都有身體的疾病。在醫生的立場而言最好的方法是，要每日以快樂的精神來面對它期待有快樂的明天。

最後希望台北一中麗正會今後仍有機會在台北開會，同時祝福大家身體健康事事如意。謝謝大家。

2004台北一中校友麗正會日本校友返台聚會，簡信雄代表建中校友會用日文致詞如下：

台北一中麗正會（タイホク　イツチユウ　レイセイカイ。御先輩（ゴセンパイ）の皆様。（ミナサマ）、今日は（コンニチワ）。

我が（ワガ）母校（ボコウ）台北一中（タイホク　イツチユウ）が創立（ソウリツ）されて以來（イライ）、今日（キヨウ）では既に（スデニ）106年（ヒヤクロクネン）の創立（ソウリツ）記念日（キネンビ）になります。今日（キヨウ）は日本（ニツポン）より母校（ボコウ）に歸校（キコウ）されました日本（ニツポン）側（ガワ）の百名（ヒヤクメイ）近い（チカイ）ご先輩方（ゴセンパイガタ）が台北一中（タイホク　イツチユウ）の台灣側（タイワンガワ）の學友（ガクユー）達

（タチ）と連合して、一回の規模盛大（キボセイダイ）なる集會（シユウカイ）を舉行（キヨコウ）されますが、後輩（コウハイ）の私（ワタクシ）をこの集會（シユウカイ）にお招き（オマネキ）いただいたことで、無限（ムゲン）の光榮（コウエイ）を感（カン）じています。ここで私は建國中學學友會（ケンコクチユウガク　ガクユウカイ）全體（ゼンタイ）の理監事（リカンジ）を代表（ダイヒヨウ）しまして、衷心（チユウシン）よりの祝賀（シユクガ）を表示（ヒヨウジ）したいと思（オモ）います。建國中學の母校は日本の台灣植民地（シヨクミンチ）であつた時代（ジダイ）の台北一中（タイホク　イツチユウ）より戰後（センゴ）建國中學（ケンコクチユウガク）に改め（アラタメ）られて以來（イライ）丁度（チヨウド）60年（ロクジユウネン）を經ました（ヘマシタ）。半世紀（ハンセイキ）以上（イジヨウ）の歲月（サイゲツ）を經て（ヘテ）多く（オオク）の學友（ガクユウ）が既に（スデニ）少年（シヨウネン）の黑髮（クロガミ）が老年（ロウネン）の銀髮（ギンバツ）になりましたが、ただし、建國中學は老化（ロウカ）してはおりません。その譯（ワケ）は、この學校（ガツコウ）が多數（タスウ）の理想（リソウ）と抱負（ホウフ）を抱く（イダク）建中人（ケンチユウジン）を養成（ヨウセイ）し、その傳統（デントウ）を引きつぐ（ヒキツグ）ことで、建國中學の歷史（レキシ）を傳承（デンシヨウ）し、建國中學の精神（セイシン）を引きつぎ（ヒキツギ）、將來（シヨウライ）に向けて（ムケテ）發揚（ハツヨウ）することで絕えずに（タエズニ）努力（ドリヨク）しており、繁榮（ハンエイ）に向けて榮えて（サカエテ）います。

品格（ヒンカク）と學識（ガクシキ）が共に（トモニ）優れた（スグレタ）學生（ガクセイ）をきめ細かく（キメコマカク）上手に（ジヨウズニ）誘導（ユウドウ）教示（キヨウジ）する先生方（センセイガタ）があるほかに、熱心（ネツシン）に滿ちる（ミチル）ご先輩達（ゴセンパイタチ）の支え（ササエ）とお見返りの（オミカエリノ）ご貢獻（ゴコウケン）があつたために、老年（ロウネン）、中年（チユウネン）、青年（セイネン）三代（サンダイ）の建中人達（ケンチユウジンタチ）がはじめて傑出な（ケツシユツナ）表現（ヒヨ

ウゲン)をできて、建國中學がはじめて今日では(コンニチデハ) 台灣全國一番(タイワンゼンコク　イチバン)の聲譽(セイヨ)をえられたのであります。 建國中學學友會は1981年 (イツセンキユウヒヤクハチジユウイチネン)に成立され、いまではすでに23年 (ニジユウサンネン) の歷史があります。 過去 (カコ) ではおそらく言葉(コトバ) のへだたりで台北一中(タイホクイツチユウ)のご先輩達 (ゴセンパイタチ)とおたがいに連絡 (レンラク) をとれることができなかつたことは實に (ジツニ) 殘念(ザンネン) でありました。 今年 (コトシ)では多くの日本側 (ニツポンガワ) のご先輩達 (ゴセンパイタチ) が台灣に來られ(コラレ)、麗正會(レイセイカイ)懇談大會 (コンダンタイカイ) にご參加 (ゴサンカ) されることになりましたが、ご先輩達の中 (ウチ) では既に (スデニ) 最低 (サイテイ) 5、60年 (ゴ、ロクジユウネン) 以上の前 (マエ) にご卒業(ゴソツギヨウ) された方 (カタ) もありますと聞いて(キイテ)います。 今日 (キヨウ) 台北 (タイホク)で皆樣 (ミナサマ) が再會 (サイカイ)できることは實に (ジツニ) 嬉しい (ウレシイ) ことであります。 今後(コンゴ)も 、私達 (ワタクシタチ) は 、台北一中麗正會 (タイホクイツチユウ　レイセイカイ)が何時 (イツ) でも、私達 (ワタクシタチ)建國中學學友會と連絡(レンラク) を維持 (イジ) 出來る (デキル) よう、強く (ツヨク) 希望(キボウ) しておりますし 、年輩 (ネンパイ) のご先輩達 (ゴセンパイタチ)と提攜(テイケイ) することで、そして、若い (ワカイ) 學友達が、何時も年輩の學友に氣を配る(キヨクバル)ことで、建國中學の魂 (タマシイ) が代々(ダイダイ)引き (ヒキ) つがれていき、ご先輩達が母校の面倒 (メンドウ) を世話(セワ) して母校に對する見返り (ミカエリ) を貢獻 (コウケン) をすることで、學友の關心と支持を獲られれば、當然 (トウゼン) 建國中學は將來 (シヨウライ) 更なる (サラナル) 壯大 (ソウダイ) と進步(シンポ) を遂げられる (トゲラレル) ことと信じます (シンジマス)。

私(ワタクシ) の名前(ナマエ) は簡信雄(カン　ノブオ) と申します、建國中學を1955年 (イツセンキユウヒヤク　ゴジユウゴネン)に初等科 (シヨトウカ) を

卒業(ソツギヨウ) し 、1958 年 (イツセンキユウヒヤク ゴジユウハチネン)に高等科 (コウトウカ) を卒業しました。 學友會が成立 (セイリツ) してから、23 年以來 、私はかつて學友會 (ガクユウカイ) を離れた (ハナレタ) ことがありませんでした 。 實に (怨み無し (ウラミナシ)、悔やみなし(クヤミナシ) で 、建國中學學友會に金(カネ) をだし、力(チカラ) を貢獻 (コウケン) して來ました。 母校に對する見返り (ミカエリ) の面ではもつとも辭さなく(ジサナク) 盡くして (ツクシテ) 來ました。 學友會及び(オヨビ) 母校關係すべての實務 (ジツム) につき、私が一番詳しい (クワシイ) のでありますので、今後 (コンゴ) は私の能力の範圍內(ハンイナイ)で 、勿論(モチロン) 皆様のためにサービスをつくし、私達 (ワタクシタチ) 全體 (ゼンタイ) が同じ一家 (オナジ イツカ)に屬する (ゾクスル) 氣心 (キゴコロ)を深く(フカク) 感じる(カンジル) ようにしたく、共同で (キヨウドウデ) 協力して (キヨウリヨクシテ)、わが校の傳奇 (デンキ)を創りたいと (ツクリタイ) 思つています。

以上簡單にご說明を申し上げて、今日 (キヨウ) のご挨拶(ゴアイサツ) と致します。 皆様(ミナサマ) の御健康(ゴケンコウ)を心より(ココロヨリ) お祈り (オイノリ) します。

建中校友會基金會董事長簡信雄代表建中校友會致詞中文翻譯如下：

今村均、會長、柯會長各位學長：

欣逢母校自台北一中創校以來，至今一〇六年紀念日。

今天由日本回來將近百位的日籍校友與台北一中的台灣校友聯合舉行一次規模盛大的聚會，學弟有幸獲邀參加感到非常的榮幸與難得，在此我代表建中校友會全體理監事表示衷心的祝賀之意。

建中母校由日據時代的台北一中改為建國中學至今剛好屆滿六十年，半世紀多的歲月，白了多少少年頭，但建中並不老，因他蘊育了多少有理想有抱負的建中人，薪火相傳為傳承建中的歷史發揚建中的精神繼往開來，努力不息，欣欣向榮，這除了品學兼優的學生及循循善誘的師長外，熱心校友的支持回饋，老中青三代「建中人」的傑出表現，建中才有今天全

國高中第一名的聲譽。

建中校友會於民國七十年（一九八一年）成立，至今已有二十三年的歷史了，過去可能由於語言的隔閡，沒有機會與台北一中的校友互相連繫，非常可惜。得知今年有許多日籍校友回台參加麗正會聯誼大會，老校友有的畢業超過 50 年了，甚至有的畢業 60 年了，今天能夠在台北相聚，這是多麼難能可貴，今後我們希望台北一中麗正會能時時與我們建中校友會保持連繫，老校友提攜年青的校友，年青的校友時時關懷年長的校友，建中精神代代相傳，校友照顧母校，回饋母校，有了校友的關心支持，建中自將更為茁壯進步。

我的名字是簡信雄，建中44年初中畢業，47年建中高中畢業，校友會成立23年來，我從未離開校友會，可說無怨無悔、出錢出力奉獻建中校友會，服務校友，回饋母校，義不容辭，今後在我能力範圍內自然會繼續服務大家，讓我們深刻受到「同是一家親」的情懷，共同來打造紅樓輝煌的傳奇。

以上簡單向各位報告及代表建中校友會向大家致意敬祝各位身體健康，謝謝。



台北一中校歌

一　浩蕩萬里大瀛の
　　碧瀾高く打つ處
　　濃緑匂ふ常夏の
　　我が高砂は大八洲
　　日本の國の南の
　　重き鎮と立てるかな

二　照らぬくまなき大君の
　　恵の光身に受けて
　　扶搖に搏たん大鵬の
　　圖南の翼鍛へつゝ
　　進取の意氣に生くるなる
　　健兒の群を君見ずや。

三　天そゝり立つ新高の
　　崇き理想をうち仰ぎ
　　大空涵すわたつみの
　　深き智徳を湛へては
　　向上息まず撓まぎる
　　無限の力我にあり。

四　あゝ校風の振ふ時
　　そこに我等の自覺あり
　　自覺の光世に布けば
　　國に不斷の榮あらん
　　我れ日東の大男兒
　　使命尊き前途かな



師友動態，紅樓點滴

▲時光荏苒，年華易逝，歲月堪驚，台灣光復至今不覺已屆滿六十週年了，民國34年台灣光復進入建中的校友今年剛好滿一甲子，欣逢母校建中舉行光復後六十週年校慶，同時為慶祝校友會成立24年，為擴大版面也特函邀請過去曾經教過我們的師長以及年長的校友們撰寫過去建中歷史的點點滴滴，「紅樓憶往」讓我們回憶過去紅樓美麗的時光。

▲本會「建中校友」刊曾發函數十封給仍健在的老師們同時也去電探訪，但幾乎回示因年邁不易寫作而婉拒，深感遺憾，但母校前教務主任張世祿老師寄來一篇『紅樓，駝客、黑衫軍』，讓我們分享過去的榮耀，我們由衷地表示感謝。往事的回味，紅樓的憶往，該是多麼的令人感到溫馨與甜蜜，師生的情誼永遠伴隨日後無窮的歲月，紅樓仍猶在，幾度夕陽紅，紅樓的精神永遠給予我們前程奮鬥的憑藉。

▲國際奧林匹亞競賽；建中得獎最多，14年來得到119面獎牌，是全球單一學校獲獎最多的高中；為世界上年齡未滿20歲頂尖高中學生舉辦的國際奧林匹亞競賽，近年來成為全世界科學資優生一較高下的舞台，建中10多年來得到119面獎牌，是全球單一學校獲獎最多的高中，建中現任校長吳武雄表示，台灣14年來參與國際奧林匹亞共獲243面獎牌，其中62面的金牌，125面銀牌，56面銅牌，建中獲119面獎牌，除占全國總數一半，也是全世界單一學校獲獎最多的高中，吳校長表示，今年全台23位參賽國手，建中佔13位，共獲7金5銀1銅的成績，也是歷年來的最好，校長心疼學生一方面要參加比賽，如果比賽未得獎還要準備升學，壓力很大，十分辛苦，而學校要不斷向家長溝通，幸好均獲支持。

▲吳校長在校友會理監事報告中說現在學校一個年級是卅一班（以前是卅三班），共有九十三個班，將近4千位學生，目前是國內公立學校（男校）規模最大的。

▲母校招生的狀況，目前仍然是全國學生進高中唯一一所學測280分以上的學校，學校這幾年來秉持過去學長們所建立的優良傳統，升大學固然是重點，但對建中來講不是唯一的，建中最重要的是著重於菁英人才及人文素養和領導力的培養，尤其是社團活動方面一直在努力的經營。

▲今年（94年）是第一次31個班級的畢業班參加大學考試，比過去33個班級的成績還要好，在升學這部分建中每年都比前一年好。

▲教育部快要規劃成立三年制的菁英高中（國三進入高中，高中兩年就修完課程，高二結束時就取得大學入學資格，是故高三是修大

學的課程，沒有升學壓力完全走科學教育這條路），我們建中爭取到這個科學菁英班，校長表示菁英教育這部份是我們未來努力的方向。

▲今年校慶因碰上選舉延後為十二月九、十日，又欣逢台灣光復六十年（學校正式啟用建中的名字六十年）擬擴大舉行，以建中改名六十週年為主題，歡迎校友回娘家參加校友大會，會中以Buffet招待出席之校友，祈請校友互相告訴校友共襄盛舉。

▲今年校友活動中適值63～64年畢業校友欲與北一女校友64年畢業同學聯合舉辦聯誼餐會，係校友會成立24年以來，第一次建中校友與北一女校友共同舉辦的聯誼會，校友會理監事們希望經由這次的活動變成一個慣例，以後都由畢業卅年當屆的推派代表做召集人舉辦這種聯誼活動，傳承下去。（本次聯合舉辦餐會地點在環亞飯店）

▲47年高三1班畢業同學去年底由國外返台欲參加母校校友大會，因遇颱風未能如願出席大會會場，於是幾位同學於康華大飯店聚餐暢敘離情，其樂融融。參加者有郭義雄、張武誼、劉文海、李茂雄、黃良雄、吳修福、楊燕模、李宗昌、吳靖雄、賴嘉祿。（校友會簡董特至現場做簡報）

▲47年高三2班畢業同學於94年9月30日在萬喜飯店舉行同學會，參加者有：張峰壽、駱富雄、林文崇、王文龍、李俊二、林博勝、徐方義、王謙先、盧嘉憲、陶平、陳茂通、高永吉。（校友會簡副會長應邀參加，隨時報告校友動態）

▲母校國文老師蔡靈楚於民國93年8月17日去世，享年82歲，蔡老師在台無親友，只有一位義女，故由校方及建中會成立治喪委員會處理其身後之事宜。

▲四、五十年代令建中學子所欣賞的英文老師劉在琳已於本年8月辭世，享年99歲，劉師當年在建中教學時風度翩翩，英俊瀟灑，學生很喜歡上劉師之講課。

▲44年初三6班畢業游文賢同學於本年（94年）元月28日溘然長逝，游君44年畢業，當年因聯考不如意再重回建中就讀，故最後於48年高三1班畢業，游君在校曾為柔道隊，身強體壯，未料去年4月由大陸返台忽覺胃部不適，經數月化療，未能復原竟遽然辭世，天嫉英才、英年早逝、世事無常令人唏噓。

▲得悉47年高三3班同學，汪受奇、劉漢興、陳信雄二年來相繼辭世，均因心臟病而溘然去世，因心臟病而死亡，已排名死亡原因之第二位。我們在此為遽返道山者表示追悼：「往日論交欽恕道，今朝追悼寄哀思，春雨梨花千古恨，秋風桐葉一天愁。」

▲45年畢業初三5班同學於9月8日在台北聯誼社舉行同學會，參加同學有：陳家祐、呂彥和、林雄玉、陳珍彥、駱朝輝、卜建平、夏祖焯等。

▲台大甄選入學今年於四月中放榜，總錄取率不到百分之七，台大各系中，醫學系要求的學測門檻最高，國、英、數、自然四科要求頂標，今年共一百五十八人報名申請及推甄，最後申請錄取15人，推甄錄取3人，且幾乎都是建中、中一中等明星高中的應屆及非應屆畢業生。

▲國內各大學甄選入學4月中陸續放榜，建中有不少學生申請包括美國麻省理工學院(MIT)，加州理工學院及西雅圖華盛頓大學等名校，建中教務主任曾政清表示，目前已知莫立平，張翔竣與詹宗諭等3人申請到美國名校，莫生於去年國際數理奧林匹亞競賽中得到銀牌，這次保送台大電機系也申請到美國麻省理工學院和加州理工學院，至於曾拿過全台北市高中模擬考第一名的張生，這次未申請國內大學，只申請國外學校，目前已申請到美國華盛頓大學，他想念醫學系，可見建中的學生是多麼的優秀。

▲建中學生詹宗諭除了是清大電機系申請的榜首，也錄取交大電機資訊系，同時也申請到美國伊利諾大學華盛頓大學及威斯康辛大學的電機工程系，詹生在校學業超群外，體育方面也相當注重，在此要告訴校友們，建中所培育的人材永遠都是傑出的，紅樓的精神永遠給予我們前程奮鬥的憑藉。

▲建中47年高三2班畢業校友吳榮義，本年4月榮任行政院副院長。

▲建中51年高三5班畢業校友鄧祖琳原任退輔會主委，現已調派為駐波蘭代表處代表。

▲年華易逝，歲月堪驚，我們這一屆自44年畢業，離開母校不知不覺中今年剛好屆滿五十年了，我們這一班(初三6)這半世紀來有些同學未曾見過面，剛好有幾位同學自美回國故於10月15日星期六在六福客棧舉行同學會，我們分別已五十年了，今朝能有機會再相聚該是多麼難得，浮雲一別後，流水五十年，歡笑情如舊，蕭疏髮已斑，往事的回味，紅樓的憶往，使得大家都感到溫馨與甜蜜，暢往敘舊其樂融融，參加者有王英義、林源山、連榮泰、邱茂男、林明哲、林孫仁、林德貴、吳啟竹、陳哲明、張峰壽、簡信雄、連豐隆、林宗吉、劉裕龍、劉盛仁、陳嘉榮、柯世雄、游源郎、等18位。(以上新聞資料由簡信雄於10月中採集，如有異動請來電校友會更正)

▲據今年各大報報導，台大、清大、交大、成大這三年來的新生人數以下表來比較，仍以建中排名第一。

台大：建中有 2437 人（排名第 1）
北一女 1969 人（排名第 2）
師大附中 845 人（排名第 3）

清大：建中有 288 人（排名第 1）
北一女 168 人（排名第 6）
師大附中 215 人（排名第 3）

交大：建中有 419 人（排名第 1）
北一女 128 人（排名第 9）
師大附中 283 人（排名第 3）

成大：建中有 263 人（排名第 6）
北一女 111 人（排名第 20）
師大附中 246 人（排名第 7）

各中學之人數請參考下表，成大因路途較遠，由於地緣關係，建中學生較不優先考慮。

台大、清大、交大、成大新生人數（單位／人數）

台大			清大			交大			成大		
1	建國中學	2437	1	建國中學	288	1	建國中學	419	1	臺南一中	537
2	北一女中	1969	2	武陵高中	238	2	臺中一中	351	2	高雄中學	519
3	師大附中	845	3	師大附中	215	3	師大附中	283	3	臺中一中	469
4	中山女中	685	4	高雄中學	214	4	高雄中學	243	4	臺南女中	343
5	台中一中	633	5	臺中一中	206	5	武陵高中	237	5	高雄女中	275
6	高雄中學	586	6	北一女中	168	6	成功高中	169	6	建國中學	263
7	台中女中	584	7	成功高中	127	7	臺南一中	147	7	師大附中	246
8	成功高中	561	8	臺南一中	119	8	新竹高中	134	8	台中女中	245
9	高雄女中	492	9	新竹高中	105	9	北一女中	128	9	成功高中	241
10	武陵高中	440	10	中山女中	104	10	臺中女中	105	10	武陵中學	231
11	台南一中	360	11	臺中女中	97	11	新竹女中	92	11	彰化中學	210
12	松山高中	301	12	高雄女中	95	12	高雄女中	91	12	鳳山中學	148
13	延平中學	285	13	彰化高中	86	13	延平高中	86	13	松山高中	147
14	台南女中	230	14	新竹女中	81	14	中山女中	83	14	新竹高中	138
15	景美女中	200	15	臺南女中	74	15	松山高中	74	15	文華高中	138
16	曉明女中	147	16	竹科實中	65	16	竹科實中	69	16	港明中學	121
17	衛道中學	125	17	衛道高中	64	17	臺南女中	65	17	中山女中	120
18	大同高中	124	18	松山高中	55	18	彰化高中	65	18	長榮中學	120
19	彰化高中	122	19	明道高中	53	19	衛道高中	60	19	嘉義中學	116
20	明道中學	111	20	羅東高中	46	20	嘉義高中	56	20	北一女中	111
21	新竹高中	104	21	延平高中	45	21	鳳山高中	38	21	臺中二中	110
22	嘉義高中	99	22	中壢高中	43	22	彰化女中	37	22	延平中學	106
23	文華高中	97	23	文華高中	41	23	內湖高中	37	23	衛道中學	105
24	彰化女中	93	24	彰化女中	40	24	協同高中	34	24	道明中學	104
25	道明中學	88	25	嘉義高中	38				25	興國中學	100
資料來源／台大			資料來源／清大			資料來源／交大			資料來源／成大		



民國 47 年畢業高三 1 班同學，於 93 年 12 月 4 日於康華大飯店重聚合影

前排：黃良雄　李茂雄　劉文海　簡信雄　張武誼　郭義雄

後排：吳靖雄　李宗昌　吳修福　賴嘉祿　楊太太　楊燕模

建中初三6班、高三3班畢業校友毛河光，現為中央研究院院士，最近以建立「探測物質在超高壓力下性質變化」的研究方法，並分析出物質在不同的高壓下相變及電性、磁性的變化，榮獲「巴仁獎」，並獲頒約合新台幣兩千六百廿四萬元獎金。

毛河光目前是美國卡內基研究院地球物理實驗室的負責人，還因在礦物科學方面的成就，同時獲得瑞典皇家科學院愛明諾夫獎和美國礦物學會羅勃林獎等兩項國際大獎，他也是這兩項大獎的第一個得獎華人。

同學、校友以及全校師生都以毛校友為榮同聲慶賀。（簡信雄採自聯合報導）



毛河光校友



80年代毛河光攜眷返台與高三3班同學相聚合影（前排右起第三人，第四為毛夫人）



千禧年建中校友聯誼大會主委馬英九校友設宴，招街捐贈者三人，校友會理事、基金會董事數人參加。



民國 90 年聯電董事長曹興誠校友（54 年高三 10 班畢業）捐贈 100 萬元給文教基金會。馬市長（57 年高三 19 班畢業）以千禧年聯誼會主委身份舉行謝宴招待捐款者。



民國 90 年日盛集團總裁陳國和就任建中校友會長向大會報告。



89 年鄧祖琳校友（51 年高三 5 班畢業）升任副參謀總長參加理監事會時與前校長李錫津、連勝彥理事合影。



南加州建中校友會 91 年舉辦年會，簡副座專程赴美洛杉磯參加盛會，會中駐美經濟文化處長袁健生（47 夜校畢）致詞後唱校歌。



2002 年簡董赴加州參加南加州建中校友聯歡晚會與新任會長孫渝今互贈紀念獎牌留念促進雙方交流。



千禧年舉辦校友聯誼大會，會後致贈獎牌與感謝狀給捐款者（當年由曹興誠、黃任中、辜啟允各捐壹佰萬元、蔡明忠捐貳拾萬元給文教基金會做為基金）



47 高三 2 班同學至深圳開同學會（94.8.19）

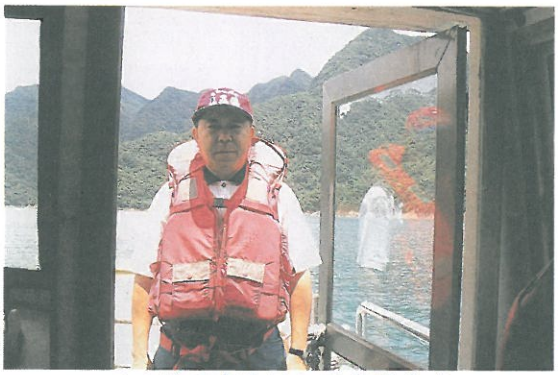

王正德理事長領航遊翡翠水庫



92 年校友會新任理監事會後合影



47 年畢業校友訪問台北市政府（94.5.16）



民國 94 年 5 月建中校友會舉辦訪問台北市政府聽取副市長葉金川簡報



94.5.15 校友會舉辦翡翠水庫參觀活動



校友會理監事會邀請建中校長出席相聚會談。

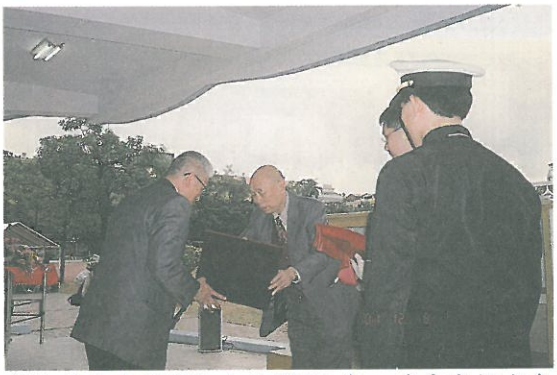

簡信雄校友服務校友會滿 20 年，建中與校友會合贈獎牌留念，由前代校長王蕪先代表致贈。



民國 91 年校友會理監事會與基金會董事會舉辦聯合會議，陳國和理事長與簡董輪流報告會務計劃情形。



由五位建中校友議員組成的校友會與校友總會聚餐。



民國 88 年校友會理監事會、基金會董事會於中廣會議室舉行，由簡漢生校友（53 年高三 9 班畢）招待參觀中廣。



校友會理監事會參觀中廣後借其招待室舉行會議（民國 88 年 3 月 20 日攝）



台北市議會議員校友聯誼會請馬市長校友聯誼。



民國 91 年校友會舉辦南投郊遊，建中老師與校友合影。



民國 90 年建中畢業典禮，夏祖焯理事代表校友會致辭。



民國 73 年第二屆會長洪文棟校友主持理監事例行會議，王世鈞老師為總幹事。



千禧年建中校友聯誼會主委馬市長校友於市長官邸宴請捐款者曹興誠等三位校友表示感謝，吳校長及基金會簡董作陪。

從『歷史重演』講起

『台灣人E手內掌握著通往世界和平第一關E鎖鑰』

蔣松輝　1932年畢業

蔣松輝：台北一中第25期（1932年）畢業，現為台北一中校友會最年長者。現年94歲，曾肄業於長崎醫大，日據時代曾任職於上海日本近代科學圖書館，戰後從商，設立國暎堂資訊社。

其父蔣渭水（1890～1931），台灣宜蘭人，年青時即以啟發台灣人民的政治思想，為抗日首腦。1923年組織台灣民眾黨，遭日本當局禁止，1931年逝世，終身為爭取民主政治、台灣民族運動而奮鬥。

本文很多台語係以羅馬拼音加註
如：我們以ran來代用　的：E　其：彼【hit】會〈可以〉：會駛．會堪【e-tan】、要：愛或是【be】、被：乎

大家好！　我已經92歲嚕！是『老貨〈歲〉仔』俗語講；這種老貨是賣沒錢！今仔日、借這E機會我想be提供一句話：『歷史重演』來乎大家作參考。這句話是我1927年〈77年前〉進入彼當時E台北一中、現在E建中、學習英語、使用彼當時E三省堂concise英語辭典、在找歷史HISTORY這句單語時、發現這E項目內面有一E例句；就是History repeats itself　這句話是英國E歷史學家：湯因比Toynbee, Arnold〈Joseph〉〈1889～1975，享年87歲〉、這E學者所講E。這句話E意思大家攏知影歷史這E物件，真親似做戲同款愛搬相款E舊戲駒。

Ran來想起1949年彼當時、CKMT〈中國國民黨〉政權乎共產仔趕著走頭無路、自南京走來台北、將台灣作為基地大聲喊：『反攻大陸』、這敢不是343年前、1661年鄭成功趕走荷蘭人之後、以台灣作基地想be『反清復明』E『歷史重演』麼？1947年E『二二八革命』。1979年E『美麗島事件』。1986年『民進黨』E成立以及1990年『台聯』E出現、這些台灣人民E『本土化鬥爭』腳步、會堪講是攏總是80外年前E、1920年代『台灣人民自覺年代』、台灣人民對當時E日帝台灣總督獨裁政權爭取『自由民權』E ran E先知先覺前輩E奮鬥E『歷史重演』。不單是這樣E、今仔日ran E艱難重重E處境、也會堪講是80外年前E ran E前輩E苦難E『歷史重演』。

此地此刻、我不得不提起1927年彼當時、在異民族統治E多難環境之下、先父蔣渭水所發表E『台灣人E使命』為題E一篇文章。這篇文章E結論是；

1. 世界須要和平。

2. 想求世界和平、先要打破白色人E優越感。
3. 要打破白色人種E優越感、須組織大亞細亞聯盟。
4. 大亞細亞聯盟E前提、須策劃日華親善。
5. 做為日華親善E媒介者、最適任E應屬台灣人。
6. 因之會駛講台灣人掌握著通往世界和平第一關E鎖鑰。

時移境遷、經過70外年頭E今仔日、彼當時乎先父診斷為『世界文化E低能兒』E台灣，不但智慧已超越世界水準、經濟上躍進數一數二E『有錢人』E行列。而且居於戰略上關鍵E位置、與『亞洲和平』E密切關系絕對脫不了啦！

因之今仔日、台灣人E手內還是掌握著通往世界和平第一關E鎖鑰。不過、70外年前先父所提起E沒人愛E『呆鐵仔』鎖鑰、經過台灣人E由流汗流血所得來E鍊金術、已經變成人見人愛E『黃金』鎖鑰了！

Ran大家愛來愛護這枝寶貴E『黃金鎖鑰』奮鬥到底才對了！



母校學生活動中心大樓

傘壽

台北一中 34 年畢業　林彥卿醫師

後年就是我的「傘壽」之年。稱讚歲數之詞，以還曆：（六十歲又稱花甲），古稀（七十歲），喜壽（七十七歲）等比較常見，傘壽（八十歲）則較為陌生。往上延伸還有米壽（八十八歲），卒歲（九十歲），白壽（九十九歲）等，習慣上都在白壽那年慶祝百歲誕辰。

活到傘壽之年，也就是到了真正「老伙仔」的日子了。台大內科感染科主任謝維銓教授（台北一中三十八期）曾經說過：「人過了八十歲，已不適合用『年』來算年齡了。而是該用『月』來算比較妥當，因為八十高齡的老人，如果手指頭等細肢末節，只要受到些微外傷，就很容易引起化膿，導致死亡。也就是說，如此歲數的老人，其身體免疫力已低到無力對抗病原菌或病毒的地步，其狀況和愛滋病患者不相上下。」

古時候的人，活到五十歲就彎腰駝背，到了八十歲則寸步難行。二次大戰結束時（一九四五年），台灣人的平均壽命僅四十七歲，現在是七十七歲，足足延長了三十歲。想要再延三十年並不是什麼奢想，也許九十歲、一百歲的老公公，老婆婆不靠枴杖，昂首闊步在馬路上的景象，很快就會到來。只要能克服可怕的傳染病，改善營養，人人皆可長壽。

現在即使被視為不治之病的癌症，如果能夠早日發現，即刻用手術或抗癌藥劑治療，大多數的病情都可以控制下來，甚至完全治癒者也不在少數。

台灣的癌症榜首，男性是大腸癌，女性是肺癌。肺癌在男性方面也是僅次於大腸癌。不喜歡吸煙的婦女，反而以肺癌佔最多數，可能是經常出入廚房的關係吧。台灣人喜歡吃油膩的食物，要每天進出廚房煮飯炒菜時自然會吸進不少油煙。另外吸煙的害處，以使用打火機點煙時所吸入的有害瓦斯，比煙草本身對肺癌的誘因，為害更大。

一般而言，腸癌較多的國家，胃癌會比較少。還沒見到同一國家內腸癌和胃癌同樣多的現象。以台灣來說，男性以腸癌為首，胃癌則排名第六。日本的男性則以胃癌為首。這可能是日本人喜歡吃醃漬食物的關係吧，但是吃韓國泡菜的卻沒有這種問題。

台灣的香腸、北京烤鴨、燒雞都是大腸癌的誘因食品，尤其對全然不吃蔬菜、水果的人更是不好，所以才有多吃纖維食物，較不會得大腸癌的說法。芬蘭裔的美國人，喜歡吃烤焦的魚，他們的腸癌罹患率是一般美國人的八倍。另一方面，胃癌、腸癌雖然和食物有密切的關係，但是如果自己的家族親人有人死於大腸癌的話就必須特別小心。

肝癌在男女雙方都佔多數，前年我去林口的長庚醫院，探望住院的朋友。該院肝癌患者的病房就有兩棟，但仍不敷所需。其入口處貼有一張大海報，說明肝癌並不可怕，如果早期發現，即時手術，即可簡單治癒。

原因是：一、酒。二、煙。吸煙也是胃癌的誘因之一。

成人病除了癌症以外，高血壓、心臟病、糖尿病等都是麻煩的慢性病，只要被纏上身，就不能期望完全治好，必須面對有生之年藥不離身的無奈。其中糖尿病比高血壓更為棘手，高血壓只要服降血壓藥控制即可，而糖尿病很可能帶來各種併發症，防不勝防，例如，引發腦出血、腦阻塞、心肌梗塞、高血壓、下肢動脈硬化、下肢壞疽、眼底出血、網膜剝離以及糖尿病性網膜炎所引起的失明等等，全屬重大病症，不但如此並且往往會傷害到腎臟，也就是糖尿病性腎症，再下去就淪落到不得不洗腎的地步，必須接受一輩子二天一次的人工透析治療，其他在神經系統上，如知覺障礙，神經痛，自律神經障礙及陽萎等等；所有的感染病包括皮膚、肝、心、牙齒等牽涉到整個身體。現在，糖尿病性網膜炎已成為後天性失明的首要原因。我有位同是醫生的朋友，因延緩了糖尿病的治療，導致雙眼失明，最後以自殺結束生命。另一位朋友是內科醫生，明知已患了糖尿病，但不遵守醫生叮囑，最後落到雙足截肢的命運。

我曾經服務過的台北市立中興醫院，滿六十五歲才強迫退休，但是有前輩或同僚，才過六十歲就一個個地倒下去了。比我小三歲的院長也因為肺癌往生。平常午休時間在小兒科的門診跟護士們一起用餐，有一人問我：「林醫師，同僚一個接一個駕返西天，你不擔心嗎？」我說：「這種事嘛！我並不擔心什麼時候死，只在意還能剩多少年享受性福。」上星期走了一趟好久沒去的中興醫院，一位熟識的護士問起我的年齡，嚇了一跳：「真的有那麼老了嗎？」然後悄悄在我耳邊問：「那件事，還可以嗎？」我說：「早晨起床還滿硬朗的，只是老婆那邊的寶貴要塞，早就年老失修了。」

我醫專畢業那年二十五歲（一九五〇年），在朋友的結婚喜宴上，隔壁桌坐的都是年紀較大的客人。有人說：「能活到六十歲的並不少，但七十以上的就很少聽到了。可見比起終戰時期，平均壽命確實增加了。去年在東京慈惠醫大的忘年會上，跟我同桌的就有五位九十歲以上的老醫師，由於都患有嚴重的聽障，席間只能在享受美食的空檔時，彼此目光交合，點頭微笑而已，幾乎是一片無言的世界。」

近代醫學進步確實令人刮目相看，就以世界上最悲慘的癩病（又稱痲瘋）患者來說，在

美國開發出特效藥「普羅敏」以後可說完全根治。剛終戰時，台灣還有不少的痲瘋患者。歐美來的傳教士都說在淡水線的火車上常常看到痲瘋病人。

以前八里（淡水的對岸）和新莊都設有痲瘋治療所，現在已改成知能障礙兒和老人癡呆症的收容所。由於痲瘋和結核病的病原菌，在形狀上和性質上都非常相似，因此接種預防結核病的BCG，也同時預防了痲瘋病的發生。

可是性無能的特效藥「威而剛」一上市，多麼引起震撼呀！以前常碰到不少外表看起來還蠻健康，年約四十出頭的男性，卻正處於不舉的煩惱中。這些人在二十、三十歲時拚命工作賺錢，等到想要享受一下人生樂趣時，卻已力不從心挺不起來了。又找不到適當的治療方法，只好每天黯然的過日子。所以再爛的醫師如果具有治好陽萎的本事，保證立即成為百萬富翁。「威而剛」就是「科學能將不可能的事變成可能」最好的實例。我的同行醫師中，有一位半信半疑地進行自我試驗，只吞下半顆藥，效果立見，老二即時一柱擎天。可是另有一位一次服用一顆後，看東西都變成黃色，好不擔心。「威而剛」的使用說明書上寫有「六十五歲以上，最好勿用。」看來「老伙仔」真悲哀。

大戰結束已過五十八個年頭，因戰敗而失去母校的「灣生們」，仍然每年召開同窗會，最近的同窗會中往往會聽到如下的感慨：「啊……已經活過平均壽命的歲數，餘生已無多，倘若隨時離開人間，一點兒也不感到意外。」聽了真令人唏噓落淚。也有人會這樣想「什麼時候死，已經很清楚，只是要死在哪裡，沒有人會知道啊……。」台灣人的習慣，家有喪事時會向親友發出葬禮通知的訃聞，如果對方家中有八十歲以上的老人時，是有禁忌的。但是也有位醫師說：「能活過八十歲就能活到九十歲。」但如果參考其家族史，即可做出較正確的判斷。如甘迺迪的繼任總統詹森，問他的家庭醫師：「我能活到多少歲？」醫師知道他的祖父、父親都活到六十九歲即推斷他也能活到六十九歲，果然詹森總統也是六十九歲壽終正寢。總之，那些討厭的成人病，如果平時有注意防範的話，一定會有某種程度的預防效果。一般在電話交談或書信筆談的尾聲時，都會用「注意健康」啦、「保重身體」啦等耳熟能詳的關懷用詞結束，如果將它改成更具體的提示要點：如一、不可感冒。二、不可跌跤。三、不可暴飲暴食。可能會讓對方感受到更真摯的友情美意。

一位海外台灣人的心聲

劉嘉雄　45年初中畢業（旅居加拿大）

拜讀自由時報10月30日陳隆志先生「台灣國家正常道路之道」大作，頓時感慨萬千，陳先生是1960年代早期，美國耶魯大學的法學博士，學富五車的法學泰斗，對於台灣國家定位之法理論述精闢，更對於台灣正名活動不遺餘力，惟礙於急遽變化的的國際現實局勢，恐怕流為唐吉柯德式的悲壯，些許緣木求魚，甚至是不切實際。

猶記得1960年代我在台大法律系法學組就讀時，講授民法債權、債務的蔡章麟教授，常在課堂上對我們這群傻呼呼的年輕學子提到〝陳隆志〞這位學長的大名，蔡教授說：「他教過的學生中，〝陳隆志〞是有史以來最優秀、最傑出的一位。」直到那時尚無人出其左右，著實令初窺法律學術堂奧的我景仰不已。

1964年8月我經由彭明敏教授介紹，來到加拿大蒙特婁麥基爾大學航空太空法研究院（Institute of Air & Space Laws of McGill University, Montreal, Canada）攻讀碩博士學位，1965年聖誕節我去家兄（耶魯大學化學博士）位於Pittsburg 自宅度假，在他家中看見一本陳先生親筆簽名餽贈家兄的英文大作〝Formosa-Free China, Neither Free Nor China〞，凡此種種，讓我對於陳隆志這個名字印象既深切且仰慕。

可惜一直無緣認識陳學長，像他這般傑出優秀的國際級法律學者，在台灣可說是鳳毛鱗爪、首屈一指的，可惜可歎的是，在台灣現今惡質的政治鬥爭環境下，有才德的好人是不容易出頭天的。奇怪的是，不知是台灣人擁有強烈的封閉島國特性，抑或是先天環境使然，在發展國家中可自然運行的機制，套用到台灣之後，立刻被分解、污染、曲解而變質，有人說：「一個台灣人一條龍，三個台灣人便成一條蟲。」尤其台灣式的灑狗血民主政治及民粹化的選舉花樣，最令人無法苟同及恭維。

這些年來，台灣幾乎年年有選舉，選來選去徒增勞民傷財、省籍族群對立，而似乎每個政黨裏都存在黑金、流氓、地方派系等類型的民意代表，是否為政治的操縱或妥協結果，並不得而知，唯一確定的是，這些類型的民代教育水準低落，滿口為國為民之論調，實際卻是滿腦子的利己思想，無時不為自己謀福利。

1987年我本想落葉歸根回台定居，然而在經過一番思量後，不得不痛心地放棄這個念頭，畢竟現今台灣政界脫序演出的亂象，以及兩岸政策搖擺不定，致使政經局勢動盪不安，人民痛苦指數日益攀升，對於未來充滿惶恐及不確定性，而這離我心目中的美麗寶島形象已有天壤之別，看來僅能在想像中建構屬於我的寶

島原鄉夢了。

每年冬季冰天雪地籠罩加拿大之際，便是我返回台灣避寒度假的既有行程，如同鮭魚溯溪而上回源頭繁衍新生命那般固定，遺憾的是面臨921大地震的摧殘後，我那位於台中縣東勢鎮的四合院古厝及舊庄皆被夷為平地，至此，我已名符其實成為無家可歸的異鄉遊子了。

台灣是人間天堂，美麗無瑕的寶島，四季如春，十有八九的台灣人都是心地純潔善良的，惟獨少數低劣、惡質的政客利用每年大小選舉之便，遂其興風作浪，圖謀私利的目的。

1996年及2000年前後二次台灣總統大選，我傾注全力，出錢出力在台中地區為彭明敏及阿扁的選舉日夜奔波，號召全家族鄉親，打倒萬年國X黨，換人執新政，如今回首看來，我當初的努力是全然白費，付諸流水了，非旦未能為家鄉父老帶來絲毫幸福，徒添誤解及咒罵於我，近來幾年，甚至沒臉回家鄉探望親朋好友，因為有幾次回鄉訪友時被無情下達逐客令，遭受無理的斥責，究其因，竟認為我如此熱心奔走於選舉活動將從中獲取龐大的利益?！天啊!我為台灣民主及家鄉福祉的滿腔熱忱竟被蹧蹋、誤解至此地步，頓時所有的政治理想及抱負完全煙消雲散，一如江水東流，不復再返，徒留悲憤滿懷。但捫心自問，我對於台灣的民主運動可說是鞠躬盡瘁，仁至義盡了。

最近台灣政壇盡是出現來自南台灣〝陳姓有力人士〞的種種負面消息，稍有理性良知或受過良好教育的台灣人都會清楚明白〝台灣到底怎麼了〞（What's going wrong in Taiwan?)。自從蔣經國去世後，台灣政權逐漸本土化，台灣整體更加民主自由化，然而就像「醫師手術成功，病患卻不幸死亡」前後矛盾現象，台灣表面民主自由化，經濟環境卻又每況愈下，失業率逐次攀升，實質薪資收入相對減少，甚至出現諸多舉家燒炭自殺的社會悲劇，對於一般老百姓而言，絲毫感受不到〝出頭天〞、〝作頭家〞的喜悅，僅有少部分黑金新貴各各雞犬升天，由〝藍色〞黑金變成〝彩色〞黑金。

據統計台灣有60%以上的民眾處於不快樂狀態下（加拿大魁北克人96%覺得很快樂），這些民眾已逐漸變得平日不看報、不看電視，反而是我這異鄉遊子仍時時關心台灣政經局勢，以一位旅居加拿大40年的外國人角度，來提供個人研判台灣國內外局勢之拙見。

今天的台灣問題，不單純是台灣二千三百萬人可以決定的，因為兩岸貿易依存度逐年攀升，台灣已逐漸喪失談判籌碼，反而演變為中共與老美兩大強權之間的角力問題。海峽對岸

七百多枚飛彈不是表面對準台灣而已，其背後目的在於對付美日霸權的帝國主義勢力。再者，今日的中國大陸已非昔日毛澤東時代的〝共慘黨〞，台灣的前途需要一位有國際觀，雄才大略、聰明睿智的政治家來主導，而非今日這些選舉專家及雞鳴狗盜之流的政客來胡搞。

台灣早期金錢式的選舉方式，有錢不一定選得上，但沒錢保證選不上，從民國37年台灣地方自治法施行以來，我曾作了一項統計，大部分的民選首長、民意代表出身自流氓、黑道及地方角頭，相較之下，與一般作姦犯科或男盜女娼之層次相當，這若稱作是〝民主政治〞鐵定笑掉所有人的大牙，也將淪為國際級的大笑話。

我雖旅居加拿大40年，但時時心繫台灣政經局勢，每日早晚從電子時報、衛星電視看到台灣政治亂象及社會病態，感到十分痛心，先前曾有人向我說，凡此種種，都是你們這幫台大法律系的搞出來的，只會耍嘴皮，眼高手低，短視近利，所受嚴謹的法學訓練，盡幹些傷人卻無益於蒼生百姓之事。放諸現今政界要人之求學背景，還是有幾分真實與無奈。

可悲的台灣人，每天觸目所及盡是這些跳樑小丑的無聊政客，及其興風作浪下的滑稽問政鬧劇，以及大放厥詞的政治笑話，無怪乎今日罹患憂鬱症的台灣人日益暴增。可愛又純樸的台灣鄉親們，早日覺醒看破這些政客們的偽裝嘴臉吧，莫再為這些利已民代搖旗吶喊，隨其聞風起舞，弄得是非黑白不分，而要為後嗣子孫樹立典範，留一塊可茲喘息的淨土，這樣方才不愧對為這塊土地留下血淚的民主先驅。但願〝天佑台灣〞，早日脫離苦海。



從未出國成了外國人

47 年畢業　石厚高

我是二十九年次的，生於四川與雲南交界而隸屬四川的筠連縣。民國四十年十二月三十一日來台，我在台灣讀初中、高中與大學，執教中等學校共三十八年，八十九年退休。我從未離開台灣，去綠島旅行當然不算離台。來台之前，西北部到過西安，東北部到過徐州。前年八月二十七日至九月三日有九寨溝之旅，去年十一月二十九日至十二月三日又去北京一遊。

十一月二十九日下午二時三十分起飛，四時五分至香港，下了飛機在機場枯候一小時三十五分換了飛機，八點三十分至北京。枯候那麼久，因為不能直航，這不是為人民謀幸福的政府。

上次去九寨溝沒有注意到，通關時我發現入境處有「中國公民通關處」與「外國人通關處」，我要從後者入境。我不能接受這個事實，我在重慶住過八年，南京住過三年，其它時間都在台灣渡過，我從未去過日本、美國、英國與法國等「外國」，真想不到我成了外國人。

我不喜歡聽到、看到「中國大陸」的字眼，以往我的回應或感覺是「這裡就是中國」，現在我比較有「修養」，以平常心看待這四個字。我為甚麼變得有修養，因為政治是很複雜的，比數學要難多了。愚夫愚婦不懂扁、李是多麼的撕裂族群應該原諒，愚夫愚婦當然是好百姓。我要是被愚夫愚婦揍一頓真是不值得。

這是我第一次去北京，本地人不論外來或土生土長都不瞭解，國民政府不喜歡說「北京」要說「北平」，北京人則反是。我另有「發現」，北京人不說自己是河北人，而是「咱們北京人」。國民政府當然是指兩位蔣總統時代的政府。

我是四川人、南京人、台灣人、中國人，更以明「靖難之變」燕王作了皇帝是為成祖。河北因戰亂人口少了許多，所以成祖下令山西人搬過來。我家祖居洪洞，就搬去了河北河間，去以前是在一棵大槐樹下集合，「大陸尋奇」有過報導，所以我也是山西人、河北人。為了選舉我又成了「敵國人」。每逢選舉宣傳車沸沸揚揚實在令人厭，一去大陸不論「那裡人」都把台灣的選舉看的很淡。回來後我才發現，本地是很潮濕的，過了幾天才習慣。

家長可以為學生再加分

52 年畢業　張武成

前言

1. 我大女兒三年前由鳳中甄選上交大，小女兒今年由瑞祥甄選上高醫。在此分享心得。
2. 學測中等級分的人最多，兩個女兒都是中等級分上榜，以下經驗應該也值得大多數人參考。
3. 小女兒在校模擬考 49 級分，正式學測 59 級分，期間三個多月，增加10級分，除學生本人的課業努力及師長鼓勵外，有一些方法是經由家長的協助也可以加分的。

加分方法

我們在知道模擬考分數後，真是全家拉緊急警報，除了一再要求學生努力外，家長能做些什麼？我們求教於營養師、氣功老師、身心靈達人等。綜合歸納我們的備戰行動如下：

1. 飲食改善：控制肉量，紅肉（牛、羊、豬）每人每日總量不宜超過 80 公克（約手掌大），可吃白肉（雞、魚），增加深海魚（不要內臟）。增加蔬菜量（不同顏色、不同種類），增加根莖類（如地瓜、胡蘿蔔等，有地氣），參考各種考生食譜及孫安迪博士的書（例如安迪湯）。
2. 平常吃太多紅肉，會造成身體呈酸性不健康。吃肉會使血液集中到胃，消耗體力去消化，會疲勞較不易集中腦力。考試當天中午的便當更不宜有塊大肉，會影響下午的腦力。
3. 換掉 RO 濾水器，改成能量活水機。RO 水偏酸，欠礦物質，電解水則是鹼太高。能量水是弱鹼性，小分子能攜帶氧到全身，有利新陳代謝。三萬多元的價格，是一項對全家健康的投資，投資效益是不能用金錢評估的。
4. 我們最頭痛的是很難買到要的生機飲食，也太麻煩，平常只好到不同菜場、不同大賣場、不同攤位、買不同種類蔬菜，以分攤可能吃到農藥的風險。彌補的辦法是吃美國大麥苗粉，它是有機栽培，有人體需要的酵素，調節生理機能，使體質呈弱鹼性健康狀態。
5. 經由旅美營養研發專家夏博士以及所屬五位碩士營養師陸續建議，所吃維他命包括：天然魚油（記憶力、腦發育、視覺）、B群（消除疲勞、增加思考力及反應力）、鐵寶（內含維他命 B 、C 複方，幫助鐵的吸收，補血）、三素鈣（內含 D3 、鎂、鋅混合加成作用，鎮定舒壓安眠，享受良好睡眠品質）、活力營養粉（增加好膽固醇、抗氧化劑）。這些維他命的特點是純天然不含人工合成添加物，每種都是複方，不是單方，有加成作用，皆由美國原裝進口，並用防潮玻璃瓶裝。

6. 以上維他命經由專人指導吃法，早晚時間有別、溫度、用量都有關，部分因人而異，照指導去做可得最大的吸收效果。
7. 壓力是否過大，可以由腳大拇趾肌肉察覺，壓力會導致腳大拇趾肌肉僵硬，正常是柔軟彈性良好。當時小女壓力過大，經求教於劉理事長（高雄市若石健康推廣協會）指導，每日晚上睡前，用熱水（加粗鹽）泡腳半小時，熱水要分批加入，泡好後再按摩腳大拇趾，當然更好是全套腳底按摩。為了小孩，多年前即向劉理事長學過若石健康法，此時用上了，但全套太累人及費時，至少按摩腳大拇趾以應急。泡腳會出汗，全身保暖最重要，泡完腳不可馬上吹電扇或冷氣，要喝溫水勿喝冷水，不然會造成反效果。內在是吃維他命，外在是泡腳按摩，內外兼顧，效果加成。
8. 音樂療法：例如α波記憶力強化CD、Natural Concentration CD等。回家即播放CD，做功課、睡覺時都可播放。
9. 隨俗准考證影本放在文武聖殿（或孔廟）。
10. 七星紫水晶球放在書桌上，雖未確知效果，但多少增加點信念，大賣場1100元左右，專櫃1500元左右，批發店約500元左右，重點在心誠而不是價錢或品相。據達人指導，買來宜先泡鹽水再晒太陽。
11. 以上各項學生只管張嘴，其他全由家長來做，學生不會增加太多時間或力氣。維他命＋泡腳按摩＋音樂＝舒壓＋舒眠＋記憶力＋增加思考力＋體力 =>增加＊＊級分

學測之後，泡腳按摩暫停，一方面是效果已不錯，一方面是家長也累了。飲食改善是一生的事，會永久執行，我另有一文"一身健康健康一生"詳談飲食健康，可參考。維他命繼續吃，調整略減為保健期用量。

12. 三個多月備戰行動，共同努力增加了10級分，可惜遺憾的是沒有早點行動，應可增加更多分。據營養師表示有間小學做試驗，一部份同學吃維他命及飲食改善，半年統計分析成績、情緒、體力有明顯進步，因而有其他百餘人參與改善計劃。我們是有了成效，才做見證。對高三來講，只剩幾天，考前要控制肉量。對高一、二來講，還有一、二年準備，是我們的幾倍時間，國中國小時間更多了。事實上0～3歲是腦部及神經系統形成的黃金時期，適當的營養能充份發揮天生潛能，所以說贏在起跑點是很有道理。如果起跑點沒來得及，中段也可以加油加分，但當然效果不如贏在起跑點。不論是家長陪跑在起跑點或中間點，都很辛苦。今天在此與

大家分享我們的備戰經驗，各位家長若認為還有一些空間可以努力的，如需與本人共同研究討論、相互勉勵，可請輔導室、家長會、老師安排聚會時間場地，亦可直接連絡本人 07-3366969 或 0930-080-639

參加甄選面試心得

1. 選系：除上網收集資料外，建議可找已上該系的校友學長姊談談。亦可到該校系去看看談談，這樣對於要寫出或講出為什麼選擇該系，更能加分。
2. 所寫的備審資料要絕對真實。
3. 備審資料簡潔。忌太雜、過多，會模糊重點。忌太過花俏，會造成反效果。若能找到適當店家裝訂，可能可得到較多的編排裝訂建議，店家也可能有上百萬的PC和Printer，效果更好（例如：捷欣 07-2246598）。
4. 有些高中把面試情形編印成冊，給學弟妹參考。
5. 口試很多問題可能從備審資料內來發問，例如：你的獎狀那麼多，說一下獲獎過程……；英檢通過，唸一段英文……。亦可能問：為何選擇本系……；有沒有去別的系面試……；覺得自己面試的表現如何……。
6. 面試衣著簡潔大方，忌T恤、牛仔褲、涼鞋。建議先選幾套，分別穿起來請家長、老師或較年長的親友看看。全黑全灰太暗，可能會影響情緒。
7. 甄選費時費力，選擇甄選或指考，務需慎重考量，多找師長、學長姊談談。經多所校系師長表示，希望學生謹慎選系，以免辛苦而不愉快的念四年，學非所用。

結語

我們辛苦走過了這一段。前人的腳印，留給後人參考。在此以家長心情寫給同是辛苦的家長，繼續努力，祝福您們！

壓軸一招：看完本文，擁抱一下您的小孩！



94年1月~10月補助母校社團活動經費明細表

校友會補助：

時　間	補助單位	活　動　內　容	補助金額
94.01.06	建橄球隊	①93/10/31-11/7參加第九屆亞青盃代表隊選拔賽集訓補助球員餐費 ②94/1/3-9參加第59屆全國橄欖球錦標賽補助球員集訓餐費	150,000
94.01.18	建中教師合唱團	慶祝建中106週年校慶，93/12/21舉辦「紅樓樂語」音樂會	7,000
94.02.02	建中教職員	寒假退休教職員5人，本會致贈紀念獎牌經費	6,000
94.02.02	建橄球隊	94/1/3-9參加第59屆全國橄欖球錦標賽，補助球員集訓牛奶費用	20,050
94.03.23	建橄球隊	①補助球員練習時餐費等...30,000.00 ②贈送今年畢業橄欖球員十人紀念獎盃10個...10,000.00	40,000
94.06.09	建中退休教職員聯誼會（建中會）	6/4舉辦聯誼大會活動補助部分經費 補助購買碳粉（雷射印表機用）等…	14,343
94.06.10	建中管弦樂社	於6/4參加建中退休教職員聯誼會舉辦之聯誼大會活動中演奏，補助經費	3,000
94.07.14	建中教職員	8/1-2暑期退休教職員9人，本會致贈紀念獎牌經費	7,200
94.08.19	建中橄欖球隊	7/11-19受邀前往韓國參加友誼賽活動補助經費	30,000
94.10.25	建中橄欖球隊	補助球員暑期集訓早餐費等	49,000
總　計			326,593

校友會文教基金會補助：

時間	補助單位	活　動　內　容	補助金額
94.04.12	校友會	補發「建中校友」會訊第33期稿費2人	2,000
94.05.17	建中合唱團	補助5/29舉行第37屆成果發表會經費	5,000
94.05.30	歷史科教學研究會	舉辦歷史週系列活動、3/30教師研習專題演講活動補助經費	4,000
94.08.16	國文科教學研究會	6/3舉行第15屆紅樓文學獎頒獎典禮補助部份獎學金	5,000
94.08.16	中山建中校友國樂團	8/23舉辦第4屆暑期公演補助經費	3,000
94.08.16	青韻合唱團	4/13舉辦三團(建中、北一女、青韻）聯合演出音樂會補助經費	3,000
94.08.16	中國童子軍台北市第076團	本會成立之「中國童子軍台北市第076團」7/30-8/3舉辦2005建中羅浮童子軍暑期訓練營活動補助經費	3,000
94.08.16	建中樂旗隊	7/6-19參加2005年加拿大Calgary牛仔節比賽活動補助經費	20,000
94.08.16	建中橄欖球隊	7/11-19受邀前往韓國參加友誼賽補助活動經費	100,000
94.10.25	建中國樂社	9/12在台北市新舞台參與五校聯合音樂會演出（中山女中、北一女中、成功高中、建國高中、景美女中）	3,500
94.10.25	建中儀隊	7/16在京華城B3地心引力廣場舉行第22屆成果展發表會	3,500
			152,000

台北市建國中學校友會第九屆理監事名單

任期：92年12月6日至95年12月6日

職稱	姓名	畢業年	現職	郵遞區號	地址	電話	傳真
理事長	王正德	63年	台北市議員	11073	台北市信義區仁愛路4段507號751室	27297708*751	23459151
常務理事	簡信雄	47年	弘翰實業股份有限公司董事長	10482	台北市農安街273號4樓	25060034	25036413
常務理事	蔡明忠	63年	富邦金控董事長兼共同執行長	10686	台北市仁愛路4段169號25樓	27780070	27780021
常務理事	蔡辰威	60年	台北喜來登大飯店董事長	10049	台北市忠孝東路1段12號5樓	23215858*8501	23978938
理事	詹雙發	59年	金星電機股份有限公司董事長	22043	台北縣板橋市雙十路2段43號2樓	22501316	22500456
理事	吳東亮	57年	台新國際商業銀行董事長、台新金控董事長	10448	台北市中山北路2段44號2樓	25683988*214	25117746
理事	孫國華	51年	前立委	10684	台北市敦化南路1段332號13樓之1	0935559928	27551449
理事	蔡平里	41年	台大農學院園藝系教授退休	10672	台北市長興街62之3號2樓	27328563	23673103
理事	陳學聖	65年	國民黨中央委員、台灣生命力文教基金會執行長	10084	台北市羅斯福路2段70號11樓	23979285	23971631
理事	林定勇	77年	台北市議員	11073	台北市信義區仁愛路4段507號617室	27297708*617	23459143
理事	童有新	44年初	德臨貿易有限公司董事長	10452	台北市中山北路3段54號307室	25952131	25981341
理事	鄧祖琳	51年	駐波蘭代表	10563	台北市光復南路17巷17號1樓		
理事	蔡鎮宇	61年	國泰金控名譽副董事長	11073	台北市信義區松仁路7號20樓	87226666*5816	87898889
理事	簡漢生	53年	華通產經集團董事長	10557	台北市敦化南路1段25號12樓	25792627*704	66000047

職稱	姓名	畢業年	現職	郵遞區號	地址	電話	傳真
理事	吳東昇	60年	新光合成纖維股份有限公司董事長	10489	台北市建國北路1段96號14樓	25177600	25078542
理事	陳嘉銘	57年	台北市議員	10867	台北市萬華區寶興街98號2樓	23370009-10	23091956
理事	夏祖焯	48年	清華大學、世新大學、元智大學文學教授	33044	桃園市經國路72號12樓	03-3178485	03-3178485
理事	關中	48年	中國國民黨中央黨部副主席	10048	台北市中山南路11號	23434505-6	23434510
理事	李政家	44年初	力霸東森集團資深副總經理	10690	台北市忠孝東路4段219號9樓	27112131*380	55575892
理事	李博文	59年	首都客運股份有限公司董事長	24150	台北縣三重市三和路3段109號2樓之1	29823322*106	29829771
理事	連勝彥	42年初	台北縣私立清傳高級商業職業學校董事長	24158	台北縣三重市五谷王北街141巷1號	29955535*117	29992769
理事	陳卓	47年	台大物理系教授退休	10672	台北市長興街62之8號4樓	27321426	
理事	張福利	65年	李亭香建設開發有限公司總經理	24757	台北縣蘆洲市正和街96巷30號	22823600	2283-1035
理事	沈世宏	56年	景文技術學院總務長兼教授、台北市政府顧問	23154	台北縣新店市安忠路99號	8212-2000	8212-2999
理事	王正哲	47年	台北市立萬華國中校長退休	10652	台北市忠孝東路3段217巷3弄15號5樓	27810287	
候補理事	孫大千	76年	立法委員	10051	台北市濟南路1段3之1號地下室2118室	23586881	23586885
候補理事	陳力	62年	達力裝潢設計有限公司董事長	10075	台北市寧波西街69號6樓	23569158	2341-9850
候補理事	王嘯虎	51年	恆智重機股份有限公司顧問	23444	台北縣永和市永平路218巷15號6樓	0930092777	
常務監事	張武誼	47年	張外科院長、桃園縣醫師公會第十八屆理事長	33041	桃園市民權路119號	03-3322035	03-3393634
監事	邱茂男	44年初	東泰興業股份有限公司董事長	10050	台北市杭州南路1段71巷15號	2391-4879	2393-2499

職稱	姓名	畢業年	現職	郵遞區號	地址	電話	傳真
監事	李澄圳	47年	台北市立信義國中校長退休	11649	台北市文山區興隆路4段122巷8弄8號4樓	2936-3654	2937-3010
監事	王忠智	81年	立法院國會助理工會理事長	10099	台北郵政25之35號信箱	0911-260-189	2358-8510
監事	李敏雄	47年	台北市私立泰北中學教師退休	10582	台北市松山區三民路80巷6號4樓	2528-9903	
監事	顏凱堂	57年	台灣省立三重商工教師退休	11153	台北市天母東路69巷17號2樓	2871-4993	
監事	黃文彬	48年	黃文彬建築師事務所主持人	10593	台北市撫遠街368號5樓	2769-2575	2762-8892
候補監事	杜泗奎	54年	個人工作室電腦程式設計師	10664	台北市和平東路2段118巷45號	2732-9138	2733-0973
總幹事	許建志	57年	建中教務主任退休	10090	台北市羅斯福路3段272號10樓	2307-7482	2339-3561
文教基金會特助	江耀璋		建中幹事兼童軍團長退休	10350	台北市天水路51巷24號1樓	8973-2587	8972-0248
秘書	王湘妤		校友會秘書	10066	台北市中正區南海路56號	2307-7482	2339-3561

財團法人台北建國中學校友會文教基金會第五屆董事名單

任期：93年3月10日至96年3月9日

職稱	姓名	畢業年	現職	郵遞區號	地址	電話	傳真
董事長	簡信雄	47年	弘翰實業股份有限公司董事長	10482	台北市農安街273號4樓	25060034	25036413
董事	唐松章	39年	兆豐創業投資股份有限公司董事長	10682	台北市敦化南路2段105號17樓之1	27540168*13	27540169
董事	呂傳東	38年	傳東股份有限公司董事長	10683	台北市大安區信義路4段6號13樓之9	27546510	27546513
董事	吳東亮	57年	台新國際商業銀行董事長、台新金控董事長	10448	台北市中山北路2段44號2樓	25683988*214	25117746
董事	陳國和	54年	日盛金控董事長、日盛集團總裁	10456	台北市松江路68號8樓	25615888*805	25214888
董事	蔡鎮宇	61年	國泰金控名譽副董事長	11073	台北市信義區松仁路7號20樓	87226666*5816	87898889
董事	許仁傑	54年	耀文電子工業股份有限公司重整人	11199	台北郵政信箱73-262號	03-4192123	03-4195088
董事	蔡明忠	63年	富邦金控董事長兼共同執行長	10686	台北市仁愛路4段169號25樓	27780070	27780021
董事	夏祖焯	48年	清華大學、世新大學、元智大學文學教授	33044	桃園市經國路72號12樓	03-3178485	03-3178485
董事	簡漢生	53年	華通產經集團董事長	10557	台北市敦化南路1段25號12樓	25792627*704	66000047
董事	王嘯虎	51年	恆智重機股份有限公司顧問	23444	台北縣永和市永平路218巷15號6樓	0930092777	
董事	詹雙發	59年	金星電機股份有限公司董事長	22043	台北縣板橋市雙十路2段43號2樓	22501316	22500456
董事	王忠智	81年	立法院國會助理工會理事長	10099	台北郵政25之35號信箱	0911260189	23588510

建中校友會歷任會長簡介

相　片	姓名	畢業年	屆數	任　期	學歷／經歷	對校友會之貢獻事蹟
	洪文棟	42年 初中畢 45年 高中畢	1-2	70～74年	高雄醫學院醫科 曾任建成綜合醫 院院長、立委 現任新勝股份有 限公司副董事長	創會會長，創辦建中校友刊發行 捐贈校友會151,887元 捐贈校友會文教基金會100,000元 捐贈建中百年校慶「彩繪紅樓專案」100,000 元
	劉國昭	46年 初中畢 49年 高中畢	3-4	74～78年	東海大學經濟系 曾獲得中華民國 第七屆十大傑出 企業家、立委 現任台灣吉悌電 信股份有限公司 董事長	捐贈校友會352,000元 捐贈校友會文教基金會100,000元 捐贈建中百年校慶「彩繪紅樓專案」100,000 元 支持簡理事編印「建中校友名錄」第一輯
	楊敏盛	45年 初中畢 48年 高中畢	5-6	78～82年	台大醫學院醫科 曾任立委 現任敏盛醫療體 系總裁	捐贈校友會160,000元 民國79年12月舉辦第一屆傑出校友選拔

	許作鈿	58年 高中畢	7-8	82～86年	政大財稅系 現任永大社會福利基金會董事長	83年募款300萬元為建中母校「樂旗隊」樂器汰舊換新，86年建中百年校慶「彩繪紅樓專案」擔任副主任委員，籌募再造建中基金募得2,310,260元，並與母校合辦百年校慶餐會（約95桌），個人捐贈校友會至94年止總計3,570,000元、捐贈校友會文教基金會285,620元。
	陳健治	51年 高中畢	9-10	86～90年	政治大學會統系 曾任台北市議會議長、立委	捐贈建中百年校慶「彩繪紅樓專案」100,000元 籌辦89/12/16千禧年聯誼大會(於台北市政府宴會廳B1舉行，馬市長校友擔任籌備會主任委員）席開50桌。 支持協助籌印「建中校友名錄」第二輯
	陳國和	54年 高中畢	11	90～92年	淡江大學外文系 現任日盛金控董事長、日盛集團總裁	捐贈校友會1,530,000元 捐贈建中百年校慶「彩繪紅樓專案」100,000元
	王正德	63年 高中畢	12	92～95年	高雄醫學院藥學系 現任市議員	曾擔任89年千禧年聯誼大會籌備會總幹事(於台北市政府宴會廳B1舉行席開50桌)

建中校友會文教基金會歷任董事長簡介

相　　片	姓名	畢業年	屆數	任　期	學歷／經歷	對基金會之貢獻事蹟
	洪文棟	42年 初中畢 45年 高中畢	1	72～84年	高雄醫學院 曾任建成綜合醫院院長、立委 現任新勝股份有限公司副董事長	創辦財團法人台北建國中學校友會文教基金會董事會，共募得基金1,000,000元
	簡信雄	44年 初中畢 47年 高中畢	2-5	84～96年	台大外文系 曾任日商伊藤忠商事株式會社台北支店主任並派駐日商投資之台華洋傘公司外銷代表 曾任廣利電子公司董事長 現任弘翰實業股份有限公司董事長	1. 建中校友會創會成員。 2. 連任校友刊社長兼主編20年。 3. 連任常務理事兼副會長18年，積極推展會務，86年底協助母校李錫津校長共推彩繪紅樓專案募款300萬舉辦百桌師友大聯誼。 4. 除洪會長外所有會長均由簡董推薦。 5. 76年與87年編印兩冊「建中校友名錄」，經費由募款所得運用。 6. 民國89年籌劃千禧年師友聯誼大會辦桌一切事宜，當年並與馬市長校友共募得基金3,400,000元。 7. 捐贈校友會與基金會117,690元

建中退休教師通訊錄

姓　名	電　　話	職科	退(離)年月	姓　名	電　　話	職科	退(離)年月
李錫津	28213002	前校長		李乃文	29676526	國文	87.8
劉玉春	27407735	前校長		王德珠	23062544	國文	88.8
王蕪先	23015601	前校長	68.5	李美雲	23038067	國文	88.8
于天麟	28712072	國文	65.8	姚守衷	29179629	國文	88.8
季彬文	23681245	國文	67.8	張淼本	27125303	國文	88.8
許志儉	22342298	國文	71.8	周　蒓	23675965	國文	90.8
薛鳴鶯	23048052	國文	71.8	蒯宜生	23635505	國文	90.8
惠　驤	29373630	國文	71.8	溫貴琳	03-5713503	國文	90.11(離)調新竹建功高中校長
吳偉民	29318827	國文	73.2	汪滿妹	27333634	國文	91.2
弭尚真	23076831	國文	75.8	何瑞華	22404680	國文	91.2
吳海祺	27200510	國文	76.2	葉紅媛	27938727	國文	91.2
張麟選	27089597	國文	76.8	趙台生	26581088	國文	91.8
張宗海	27357299	國文	77.8	吳際平	23310491	國文	91.8
張世祿	23012701	國文	79.2	蔡享珠	23625558	國文	91.8
劉繼漢	22404875	國文	80.8	王淑貞	27094346	國文	91.8
傅初榮	26624311	國文	81.8	王靄宜	2921-6051	國文	91.8
胡祖亮	27263586	國文	81.8	李鳳枝	23633116	國文	92.8
劉思雲	31518193	國文	82.2	劉德琇	29148421	國文	92.8
李靖寬	28747953	國文	83.8	郭麗華	29154551	國文	92.8
林珍郁	32337064	國文	83.8	林義烈	22343155	國文	93.2
徐德蓮	23972319	國文	84.8	焦毓國	23098465	國文	64.4
唐維釗	29413695	國文	85.2	王順之	04-22051685	國文	67.8
桂少庚	08080406	國文	85.2	姚　輝	26295018	國文	75.4
巫穗雲	23016291	國文	85.8	王新華	23278070	國文	79.8
汪乃珍	29118054	國文	86.8	于延曾	23326525	國文	81.2

姓　名	電　　話	職科	退(離)年月	姓　名	電　　話	職科	退(離)年月
陶德群	29338787	國文	89.8	曾岐南	27024056	英文	90.2
黃深權	23036805	國文	90.8	楊雪鳳	23961775	英文	90.8
聶湖濱	27327562	國文	91.8	吳白桃	27912103	英文	90.8
紀雪華	23758673	國文	92.2	陳博聲	23417626	英文	91.8
陳俊成	26580647	國文	93.8	陳素卿	23379387	英文	91.8
呂麗菊	26580647	國文	93.8	仇符瑞	23090407	英文	92.8
王建邦	23073824	英文	64.8	王源萍	27655496	英文	92.8
孫寶琛	23038727	英文	67.8	吳玉梅	23511722	英文	92.8
黃呈聰	04-22361779	英文	70.8	簡薰育	22311035	英文	92.8
王文忠	27329873	英文	74.8	林秀枝	27523781	英文	93.2
陳壽文	22734132	英文	76.8	林登坦	26462526	英文	93.2
金遠勝	29311235	英文	80.2	謝炳薈	23910662	英文	71.8
黃華芳	23459418	英文	80.2	張清泉	29280105	英文	74.7
李福吉	86677799	英文	80.8	馮隆盛	23946700	英文	80.8
姜海濱	23683630	英文	81.2	吳　堉	29433014	英文	81.8
夏經桂	29212921	英文	82.8	李斌華	29135540	英文	93.8
林絢文	27526848	英文	83.8	巫抒景	86657112	英文	93.8
劉熾雲	23636746	英文	83.8	李其燕	22003084	英文	93.8
蔡益助	26580263	英文	83.8	蘇玉如	86615786	英文	93.8
秦洪亮	23032763	英文	84.8	黃淑貞	23931450	英文	94.2
鄧國華	23719080	英文	84.8	陳濬濃	27674358	數學	65.8
鄭素娥	23646311	英文	84.8	簡哲三	29242788	數學	78.8
張天佺	29313056	英文	85.8	吳英蜀	27064091	數學	79.8
簡金明	27326997	英文	86.8	吳隆盛	23512741	數學	80.8
葛維榦	23031325	英文	87.8	周建藏	23414168	數學	82.8
魏富年	27268218	英文	88.8	蔡國涼	27039043	數學	82.8
許文彬	27067845	英文	89.8	李紹倫	29240577	數學	82.8

姓　名	電　　話	職科	退(離)年月	姓名	電　　話	職科	退(離)年月
傅銘東	23675760	數學	84.8	蔡聰池	23052721	數學	93.8
徐　立	27267493	數學	85.8	楊圭如	27112155	數學	93.8
朱正康	23671714	數學	85.8	李　慤	2307-2274	自然	63.2
李美珠	26915354	數學	86.8	葉德秀	23057585	自然	67.8
朱再發	25947964	數學	87.8	高世輝	06-2150120	自然	70.8
李躍進	23919807	數學	87.8	李鴻順	27083176	自然	78.8
胡健文	29303838	數學	88.8	許瑞蓮	27031586	自然	79.8
林瑞雄	29232952	數學	88.8	曾益夫	29397915	自然	81.8
劉正鳴	29347541	數學	88.8	洪光子	23014340	自然	82.8
楊日東	25332422	數學	89.2	莊坤永	23033966	自然	83.8
石厚高	29231900	數學	89.8	童正美	23012903	自然	84.2
王元坤	23687068	數學	89.8	李　偉	27063645	自然	84.8
游朝君	23078118	數學	91.8	鄭沛霖	23973619	自然	84.8
毛延宗	27227630	數學	91.8	林森雄	22515595	自然	84.8
徐正梅	27236298	數學	91.8	馬麟驤	24586406	自然	85.8
林東海	27119010	數學	92.2	黃淑芽	28584322	自然	85.8
林祁堂	23651268	數學	92.2	程恕人	23015139	自然	88.2
游進輝	23687342	數學	92.8	王永彥	23038067	自然	88.2
胡國大	29397253	數學	92.8	林華星	27535875	自然	88.8
許建志	23675965	數學	92.8	鄭文正	23627183	自然	88.8
賴敦生	23417626	數學	92.8	鄭武勇	28584322	自然	89.8
史麟徵	0930942621	數學	68.8	龔素雅	23079576	自然	89.8
詹敏昌	23932879	數學	78.8	張仁甫	29097966	自然	90.2
張　冬	22130709	數學	79.8	謝惠珠	29318713	自然	90.8
潘偉廉	29661542	數學	84.8	劉禎煥	03-4798385	自然	90.8
蔡文雅	27330062	數學	91.2	葉政德	23077348	自然	91.8
張文良	23929792	數學	91.8	毛應騂	27587234	自然	91.8

姓　名	電　　話	職科	退(離)年月	姓　名	電　　話	職科	退(離)年月
莊小萍	23632018	自然	92.8	劉育台	23675085	社會	91.8
曾潤翔	23676093	自然	93.2	林德申	28318268	社會	92.8
吳麗芳	89641772	自然	93.2	李芸卿(悅清)	27586500	社會	92.8
龍源明	27326926	自然	90.8	邱秀真	29697098	社會	92.8
羅芳晁	23653025	自然	93.8	李晶華	27552050	社會	82.2
孫蘭芳	29330302	自然	93.8	閻蕙玉	27203336	社會	93.8
曾世彬	29575966	自然	93.8	楊巾英	23097884	社會	93.8
劉俊生	27204220	社會	71.8	謝芬蘭	23910678	社會	93.8
黃光表	25053028	社會	72.2	程國選	23951433	社會	93.8
簡孝質	27320861	社會	77.8	林益三	23569619	社會	94.2
沈文瑞	23016420	社會	78.8	王　琪	22113427	社會	94.2
吳培杞	29363163	社會	78.8	馬澎生	29113262	藝能	81.8
陳英機	23017521	社會	79.8	傅英傑	29317437	藝能	84.2
陳一燊	29365451	社會	80.8	江翠藩	29421575	藝能	87.8
唐宇澄	22104331	社會	80.8	林豐胤	27818269	藝能	88.8
梁效今	29343970	社會	80.8	陳少群	27009054	藝能	88.8
周咸璋	23075602	社會	80.8	石錦富	29553204	藝能	89.8
陳素靜	22586121	社會	85.8	蔣啟清	27009817	藝能	90.2
吳吉男	29178308	社會	85.8	李以海	27891545	藝能	90.8
賴在鵬	27283449	社會	86.2	賴賢賢	23026743	藝能	91.8
朱秀桂	25071730	社會	86.8	范光鎏	29483425	藝能	91.8
李琳琳	87924735	社會	86.8	劉文銘	22524506	藝能	91.8
洪麗姿	03-5422347	社會	87.2	林瞭祿	27653973	藝能	92.8
王澤玲	29207208	社會	88.2	江正輝	22226880	藝能	92.8
李美枝	29130762	社會	88.8	李大誠	23034417	藝能	92.8
謝麗華	27214905	社會	90.2	蘭光中	27064679	藝能	67.7
黃小芩	29322522	社會	91.2	蔡　勝	08-7235888	藝能	69.8

◎歷年來捐款超過十萬元名單：

許作鈿 3,855,620 元
蔡鎮宇 1,620,000 元
蔡明忠 1,220,000 元
唐松章 830,000 元
蔡萬才 480,000 元
蔡明興 400,000 元
洪文棟 351,887 元
張福利 286,700 元
陳國和 1,630,000 元
蔡辰威 1,360,000 元
曹興誠 1,010,000 元
劉國昭 552,000 元
李國祥 400,000 元
金家瑞 357,500 元
施連城 347,400 元
洪敏泰 200,000 元
楊敏盛 160,000 元
吳東亮 160,000 元
何壽川 120,000 元
駱錦明 105,000 元
顏惠忠 100,000 元
孫睿亮 100,000 元
陳健治 100,000 元
許明榮 100,000 元
黃曉楓 160,000 元
黃河明 151,200 元
簡信雄 117,690 元
呂傳東 100,000 元
陳金讓 100,000 元
梁伸夫 100,200 元
陳長文 100,000 元



編 後 語

校友刊社長　簡信雄

時光荏苒，歲月堪驚，台灣光復至今不知不覺已歷六十週年了，欣逢母校建中舉行光復六十週年校慶，同時校友會也已邁入24年頭了，為了表示慶祝與紀念本會刊物「建中校友」今年特擴大版面，編印成此雜誌型的校友特刊。過去因為考慮經費的關係以及郵寄給校友較方便，因此一直都按傳統固定之報紙型編印。此次又因十二月十一日（校友大會次日）有六十三～六十四年畢業校友與北一女校友共同舉辦聯誼餐會，故而本會也可利用此次機會增多發出對象，廣為宣傳作用吸收校友參與校友總會各項活動。

本次「建中校友」特刊我們籲請了企業界校友提供廣告或贊助印刷費而獲得一些回響，使我們編輯經費壓力得以減輕不少，我們在此對這些傑出校友的奉獻要深深地表示感謝之意。

1. 首都客運公司董事長李博文／封底全頁。
2. 新光合成纖維股份有限公司董事長吳東昇／封面裡全頁。
3. 西園醫院永越健康管理中心院長林澤安／封底裡全頁。
4. 國泰世華商銀董事長汪國華／內頁全頁。
5. 國泰建設公司董事長劉秋德／內頁全頁。
6. 崇友實業股份有限公司創辦人唐松章博士／內頁半頁。
7. 惠安國際教育中心總經理林廉傑／內頁半頁。
8. 台新金控公司董事長吳東亮捐款5,000元。

本次刊物內容較豐富，印刷精美，發出對象更多，故敢肯定各位企業界校友所提供之廣告其效果一定會很好，不會白費。

此外本會校友刊社也特函邀請退休的老師撰寫過去建中歷史的點點滴滴，也獲得了幾位老師和校長的回響惠賜佳作。「紅樓憶往」讓我們回憶過去紅樓歡樂的時光，往事的回味，紅樓的憶往該是多麼的令人感到溫馨與甜蜜，讓我們分享往日的情懷，師生的情誼似乎永遠伴隨日後無窮的歲月。紅樓的精神永遠給予我們前程奮鬥的憑藉。

此次校友刊由於資訊較多及來稿較往年踴躍，對於徵稿，各項發文以及最後校稿、編輯等等幾乎由我一人承辦（許總幹事與王秘書也參與校稿工作，倍極辛勞），本人學識與能力有限，未盡事宜在所難免，如有編印疏失尚祈指正。

我服務校友會已整整24年了，可以說半生的歲月消磨在校友會，我在建中讀了六年，所以對母校的記憶特別深刻，對紅樓的感情特別濃厚與關愛。參與校友會也算是緣份，人生有

如一場戲，因為有緣才相聚，因而我才毫無間斷地出錢出力為校友會的永續經營而服務，但必竟歲月不饒人，年華漸漸逝去，身心也漸感疲累，應該要尋求年青的校友來接捧，故而我在民國90年大會時就已表示退休，無奈遲遲至今無從找到有意願為「建中校友」刊服務的校友，以致欲罷不能而繼續服務下去。校友會的工作全屬「義工」要有機緣與愛心，以及具有犧牲奉獻的精神才能為他人服務，祈望有心人來接棒，繼往開來共同協助母校發展，也盼望校友們能加入總會讓校友會能日益茁壯，讓紅樓造就更多菁英，光芒永續。

謹祝母校生日快樂，各位學長身體健康、萬事如意。

（寫於 94.11.2）




國泰世華銀行
豐富人生 樹立新價值
Enrich Your Life
國泰世華銀行
Cathay United Bank
國泰金融集

信義圓鼎 國泰建設

一層一戶世家豪邸

金字招牌｜國泰建設跨越41週年豪宅巨獻，永續服務與承諾

燙金門牌｜松仁路面寬90米地王，面對信義國中寧靜純住宅

世代傳家｜SS鋼骨制震城堡，耐震係數0.3g，超安全標準

富而好禮｜圓頂尊榮地標，天幕迎賓大廳，御用養生游泳池

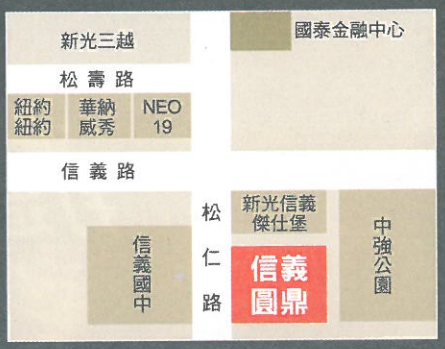

SS鋼骨城堡｜信義計劃松仁路 **178坪起 限量16戶.層峰專屬 2720-7588**

信義計劃金榕世家

消費者信賴第一品牌國泰建設，跨越41週年豪宅巨獻

穩健深耕台灣，視野胸懷國際

信義計劃地段之最，松仁大道豪宅之首，世代傳家鋼骨城堡



投資興建 國泰建設 企劃行銷 樸園廣



惠安關心孩子的教育

◎ 英、美、澳、新 **中小留學** 全程協助 直至升上大學

◎ 瑞士、英國、澳洲、新加坡 **飯站管理學院** 半工半讀 快速取得學位

◎ **米蘭設計** 全額補助獎學金

◎ 免考托福 就讀英、美知名**大學碩士**

◎ 大專生美國**暑期打工**

◎ **新加坡移民/英國移民**



惠安國際教育中心/惠安國際開發有限公司

台北市忠孝東路四段148號409室（捷運忠孝敦化站5號出口）

聯絡電話：（02）2778-5997 劉錦雲顧問

網站： www.godiy.info

建國中學校友會會員資料表

編號＿＿＿＿＿＿

姓　名		別　號		性　別		婚姻狀況	未　已	照片一張　背面請寫上姓名
出生地				出生年月日	民國　年　月　日			
身份證統一編號								
通訊處	1.					電話／傳真		
	2.							

學歷	學校名稱	系（班）別	畢（肄）業年月	畢業時班級
初中				
高中				
大學				
其他				

經歷	
1.	
2.	
3.	

現職	機關名稱	職稱	地址	電話／傳真

E-mail／手機	

在台最熟悉之校友	姓　　名	本校畢業年月	住　　址	電　　話

申請校友簽章　　日期：　　年　　月　　日

繳費情形（常年會費）	年度	93	94	95	96	97	98	99	100	101	102	103	104	105	106	107	108
	經手人																
備註																	

永越健康管理中心
實現醫學極致

人



首都客運 CAPITALBUS

